

สำเนาฉบับ



ที่ ขร ๗๓๕๐๑/๑๓๐๕

ที่ทำการองค์การบริหารส่วนตำบลป่าตึง
เลขที่ ๒๐๐ หมู่ที่ ๑๑ ตำบลป่าตึง
อำเภอแม่จัน จังหวัดเชียงราย ๕๗๑๑๐

๓๑ พฤษภาคม ๒๕๖๖

เรื่อง ขอส่งข้อเสนอเพื่อขอรับการพิจารณาการเป็นเมืองอัจฉริยะ

เรียน ผู้อำนวยการสำนักงานส่งเสริมเศรษฐกิจดิจิทัล

อ้างถึง ๑. หนังสือองค์การบริหารส่วนตำบลป่าตึง ที่ ขร ๗๓๕๐๑/๑๓๐๕ ลงวันที่ ๒๐ กรกฎาคม ๒๕๖๕

๒. หนังสือสำนักงานส่งเสริมเศรษฐกิจดิจิทัล ด่วนที่สุด ที่ สศต.๐๓๐๑/ว ๐๑๙๓๔
ลงวันที่ ๒๒ สิงหาคม ๒๕๖๕

๓. หนังสือสำนักงานส่งเสริมเศรษฐกิจดิจิทัล ที่ สศต.๐๓๐๑/ว ๐๒๓๑๖ ลงวันที่ ๑๐ ตุลาคม ๒๕๖๕

สิ่งที่ส่งมาด้วย แบบข้อเสนอเพื่อขอรับการพิจารณาการเป็นเมืองอัจฉริยะ

จำนวน ๑ ชุด

ตามที่ สำนักงานส่งเสริมเศรษฐกิจดิจิทัล ได้ประกาศรับสมัครเข้าร่วมโครงการนักดิจิทัลพัฒนาเมืองรุ่นใหม่ รุ่นที่ ๒ (The Smart City Ambassadors ๒ (SCA#๒) โดยองค์การบริหารส่วนตำบลป่าตึง อำเภอแม่จัน จังหวัดเชียงราย ได้ดำเนินการสมัครเข้าร่วมโครงการดังกล่าวและจัดส่งหนังสือแสดงเจตจำนงเข้าร่วมโครงการดังกล่าวให้สำนักงานส่งเสริมเศรษฐกิจดิจิทัล เรียบร้อยแล้ว รายละเอียดตามอ้างถึง ๑ และสำนักงานส่งเสริมเศรษฐกิจดิจิทัล แจ้งส่งตัวนักส่งเสริมดิจิทัลพัฒนาเมืองรุ่นใหม่ รุ่นที่ ๒ เพื่อปฏิบัติงาน ณ องค์การบริหารส่วนตำบลป่าตึง ตั้งแต่วันที่ ๑ กันยายน ๒๕๖๕ ถึงวันที่ ๓๐ สิงหาคม ๒๕๖๖ รายละเอียดตามอ้างถึง ๒ และสำนักงานส่งเสริมเศรษฐกิจดิจิทัล ได้จัดส่งหนังสือแสดงเจตจำนงว่าด้วยความร่วมมือเพื่อเพิ่มศักยภาพและสร้างโอกาสในการประกอบอาชีพด้านการพัฒนาเมืองอัจฉริยะ ระหว่าง สำนักงานส่งเสริมเศรษฐกิจดิจิทัล กับ องค์การบริหารส่วนตำบลป่าตึง เพื่อดำเนินการในส่วนที่เกี่ยวข้อง รายละเอียดตามอ้างถึง ๓ นั้น

องค์การบริหารส่วนตำบลป่าตึง ได้ดำเนินการจัดทำข้อเสนอเพื่อขอรับการพิจารณาการเป็นเมืองอัจฉริยะ ตามแบบฟอร์มและแนวทางที่สำนักงานส่งเสริมเศรษฐกิจดิจิทัล กำหนดเรียบร้อยแล้ว จึงขอจัดส่งข้อเสนอดังกล่าว ให้สำนักงานส่งเสริมเศรษฐกิจดิจิทัล ดำเนินการในส่วนที่เกี่ยวข้องต่อไป รายละเอียดปรากฏตามสิ่งที่ส่งมาด้วย

จึงเรียนมาเพื่อโปรดทราบ และพิจารณาดำเนินการต่อไป

ขอแสดงความนับถือ

(นายณัฐกรณ์ ใจรังสี)

นายกองค์การบริหารส่วนตำบลป่าตึง

สำนักปลัดองค์การบริหารส่วนตำบล

กลุ่มงานการเจ้าหน้าที่

โทร. ๐ ๕๓๑๘ ๐๐๒๒ ต่อ ๑๐๐ โทรสาร ๐ ๕๓๑๘ ๐๐๒๑

ไปรษณีย์อิเล็กทรอนิกส์ maxchy.10@gmail.com

เว็บไซต์ www.Patueng.go.th

..... ปลัด อบต.

..... รองปลัด อบต.

..... หัวหน้าส่วน

..... หัวหน้าฝ่าย

..... หัวหน้างาน

..... จนท.พิมพ์งาน

สำเนาฉบับ



ที่ ชร ๗๓๕๐๑/๑๓๐๖

ที่ทำการองค์การบริหารส่วนตำบลป่าตึง
เลขที่ ๒๐๐ หมู่ที่ ๑๑ ตำบลป่าตึง
อำเภอแม่จัน จังหวัดเชียงราย ๕๗๑๑๐

๓๑ พฤษภาคม ๒๕๖๖

เรื่อง ขอส่งข้อเสนอเพื่อขอรับการพิจารณาการเป็นเมืองอัจฉริยะ

เรียน ผู้ว่าราชการจังหวัดเชียงราย

สิ่งที่ส่งมาด้วย แบบข้อเสนอเพื่อขอรับการพิจารณาการเป็นเมืองอัจฉริยะ จำนวน ๑ ชุด

ด้วยองค์การบริหารส่วนตำบลป่าตึง อำเภอแม่จัน จังหวัดเชียงราย ได้เข้าร่วมโครงการ
นักดิจิทัลพัฒนาเมืองรุ่นใหม่ รุ่นที่ ๒ (The Smart City Ambassadors ๒ (SCA#๒) กับสำนักงานส่งเสริม
เศรษฐกิจดิจิทัล และสำนักงานส่งเสริมเศรษฐกิจดิจิทัล แจกส่งตัวนักส่งเสริมดิจิทัลพัฒนาเมืองรุ่นใหม่ รุ่นที่ ๒
เพื่อปฏิบัติงาน ณ องค์การบริหารส่วนตำบลป่าตึง ตั้งแต่วันที่ ๑ กันยายน ๒๕๖๕ ถึงวันที่ ๓๐ สิงหาคม
๒๕๖๖ โดยได้มีการกำหนดให้นักส่งเสริมดิจิทัลพัฒนาเมืองรุ่นใหม่ รุ่นที่ ๒ ที่ปฏิบัติงานตามโครงการดังกล่าว
ร่วมกับหน่วยงานจัดทำข้อเสนอเพื่อขอรับการพิจารณาการเป็นเมืองอัจฉริยะตามแนวทางและหลักเกณฑ์ที่
สำนักงานส่งเสริมเศรษฐกิจดิจิทัล กำหนด และจัดส่งให้สำนักงานส่งเสริมเศรษฐกิจดิจิทัล พร้อมทั้งรายงานให้
ผู้ว่าราชการจังหวัด ทราบด้วย

องค์การบริหารส่วนตำบลป่าตึง ได้ดำเนินการจัดทำข้อเสนอเพื่อขอรับการพิจารณาการเป็น
เมืองอัจฉริยะ ตามแบบฟอร์มและแนวทางที่สำนักงานส่งเสริมเศรษฐกิจดิจิทัล กำหนดเรียบร้อยแล้ว
จึงขอจัดส่งข้อเสนอดังกล่าว เพื่อรายงานให้ผู้ว่าราชการจังหวัดเชียงราย ทราบผลการดำเนินการ ทั้งนี้ ได้จัดส่ง
ข้อเสนอดังกล่าวให้สำนักงานส่งเสริมเศรษฐกิจดิจิทัล ดำเนินการในส่วนที่เกี่ยวข้องต่อไปด้วยแล้ว รายละเอียด
ปรากฏตามสิ่งที่ส่งมาด้วย

จึงเรียนมาเพื่อโปรดทราบ และพิจารณา

ขอแสดงความนับถือ

(นายณัฐกรณ์ ใจรังสี)

นายกองค์การบริหารส่วนตำบลป่าตึง

รับทราบ / รับเอกสาร

ลงชื่อ..........ผู้รับ
วันที่ 31 เดือน ๖-๖ พ.ศ. ๖๖

สำนักปลัดองค์การบริหารส่วนตำบล

กลุ่มงานการเจ้าหน้าที่

โทร. ๐ ๕๓๑๘ ๐๐๒๒ ต่อ ๑๐๐ โทรสาร ๐ ๕๓๑๘ ๐๐๒๑

ไปรษณีย์อิเล็กทรอนิกส์ maxchy.10@gmail.com

เว็บไซต์ www.Patung.go.th

..... ปลัด อบต.
..... รองปลัด อบต.
..... หัวหน้าส่วน
..... หัวหน้าฝ่าย
..... หัวหน้างาน
..... จนท.พิมพ์/ทวน



SMART CITY
Thailand

ข้อเสนอเพื่อขอรับการพิจารณาการเป็นเมืองอัจฉริยะ

ป่าติงเมืองอัจฉริยะ
ในพื้นที่ ตำบลป่าติง

โดย องค์การบริหารส่วนตำบลป่าติง

เสนอต่อ

คณะกรรมการขับเคลื่อนการพัฒนาเมืองอัจฉริยะ

เดือนพฤษภาคม พ.ศ.2566

ส่วนที่ 1 ข้อมูลเบื้องต้น

1. ข้อมูลเบื้องต้น

1.1 ชื่อเมืองอัจฉริยะ ป่าตึงเมืองอัจฉริยะ

1.2 ชื่อหน่วยงาน องค์การบริหารส่วนตำบลป่าตึง

1.3 ประเภทหน่วยงาน

ส่วนราชการ องค์กรปกครองส่วนท้องถิ่น

หน่วยงานในกำกับของรัฐ

หน่วยงานเอกชน

1.4 ที่ตั้งหน่วยงาน

200 ม.11 ตำบลป่าตึง อำเภอแม่จัน จังหวัดเชียงราย 57110

โทรศัพท์ 053-180022 โทรสาร 053-180021

อีเมล patung_maechan@hotmail.com

ผู้ติดต่อประสานงาน

ชื่อ-นามสกุล นายสุรวิทย์ หลีจา โทรศัพท์ 089-8521236

อีเมล achilokimuto@gmail.com

1.5 สถานที่ติดต่อทางไปรษณีย์ (กรณีแตกต่างจากข้อ 1.4)

1.6 ที่ตั้งเมืองอัจฉริยะ

200 ม.11 ตำบลป่าตึง อำเภอแม่จัน จังหวัดเชียงราย 57110

ระบุพิกัด 20.126861754613987, 99.81292796594795

1.7 ที่ตั้งเมืองอัจฉริยะและผังเมืองอัจฉริยะ

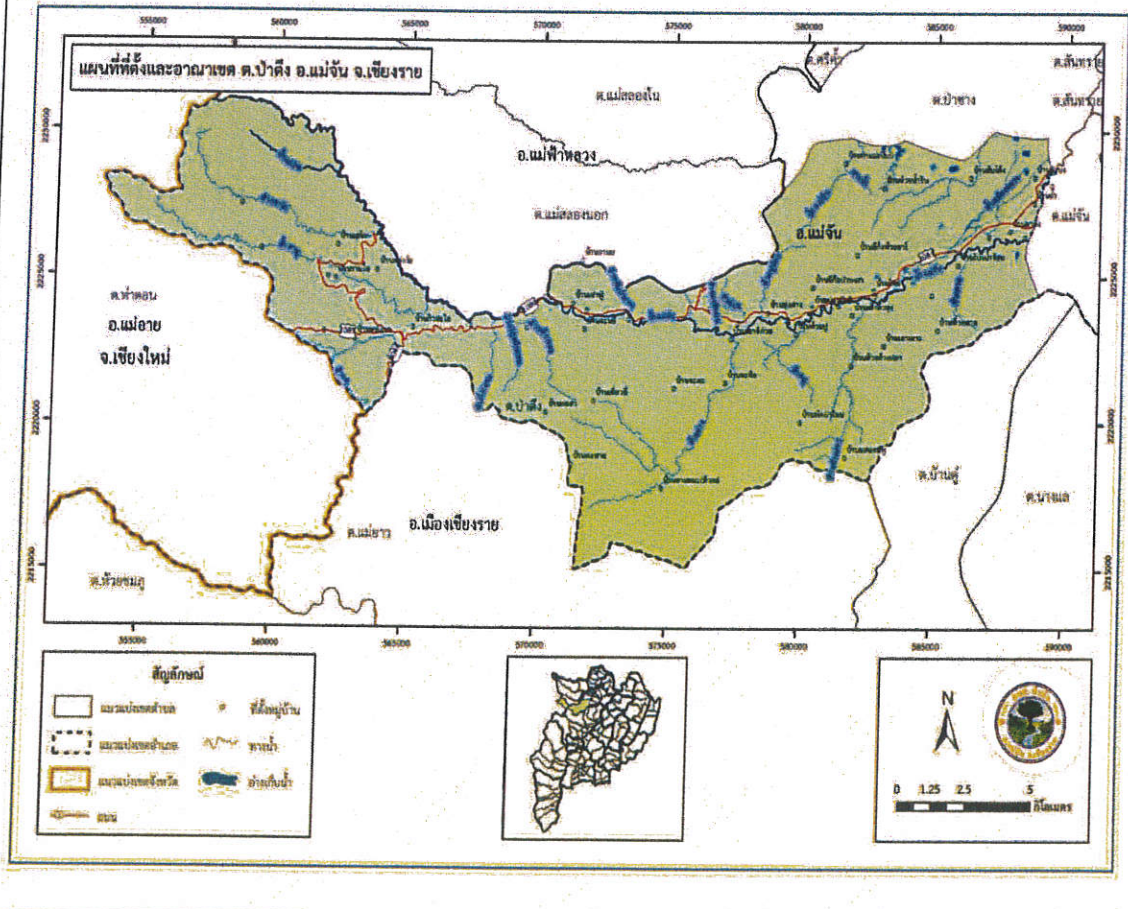
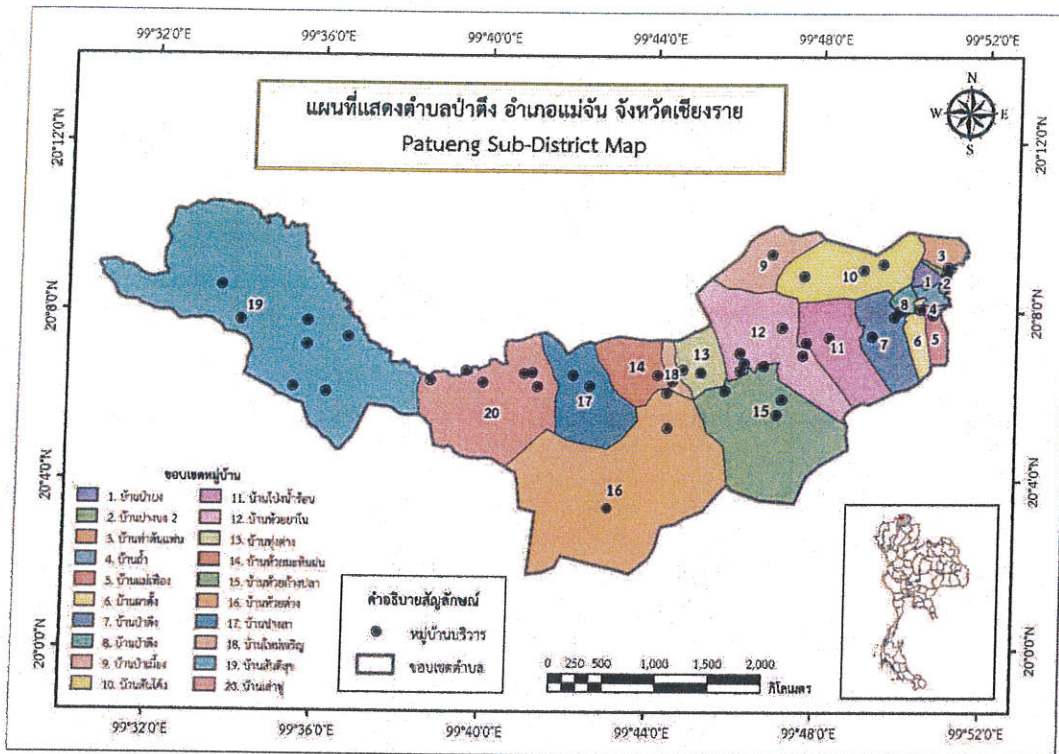

1.8 โครงสร้างการบริหารโครงการ

■ ผังโครงสร้างการบริหารโครงการ

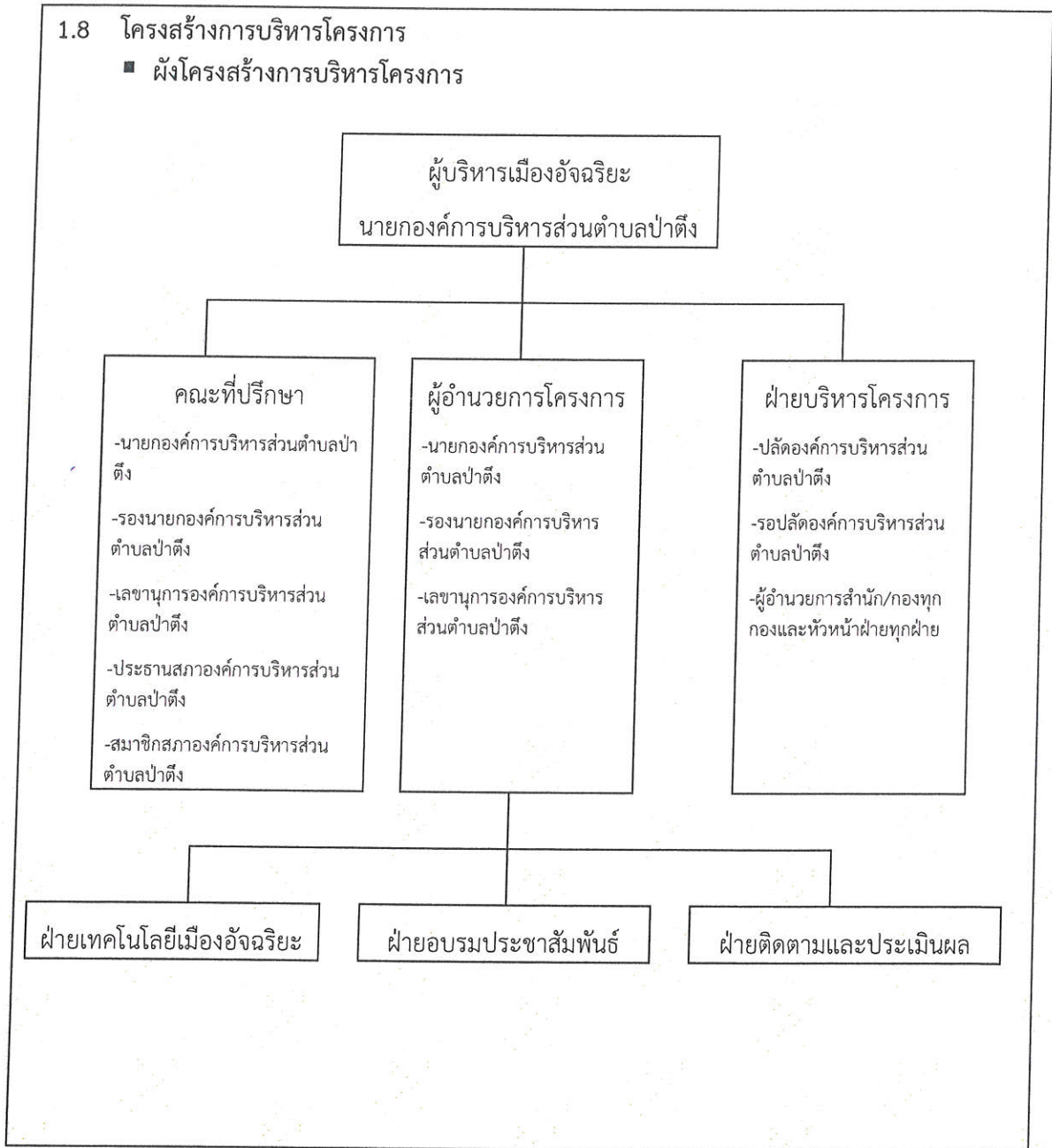

ส่วนที่ 2 บทสรุปผู้บริหาร

2. บทสรุปผู้บริหาร

องค์การบริหารส่วนตำบลป่าตึงมีพื้นที่ประมาณ 220 ตารางกิโลเมตร จำนวน 137,500 ไร่ แบ่งการปกครองภายในตำบลเป็น 20 หมู่บ้าน และ 25 หมู่บ้านบริวาร การบริหารงานภายใต้เป้าหมายของการสร้างตำบลป่าตึงให้เป็นเมืองสะอาด น่าอยู่ จึงนำไปสู่วิสัยทัศน์ที่ว่า

"ประชาชน อยู่ดี มีสุข"

เพื่อการพัฒนาให้ตำบลป่าตึง โดยการส่งเสริมและพัฒนาการดำเนินชีวิตของประชาชนให้สามารถตอบสนองความต้องการขั้นพื้นฐาน พร้อมทั้งมีสุขภาพที่แข็งแรงและยกระดับความเป็นอยู่เสริมสร้างคุณภาพชีวิตเพื่อให้ชุมชนเข้มแข็ง เพื่อจะเป็นกำลังสำคัญในการพัฒนาตำบลป่าตึงให้ก้าวหน้าอย่างมั่นคงในทุกๆด้านทั้งด้านสังคม เศรษฐกิจ และสิ่งแวดล้อม โดยการเชื่อมโยงกับยุทธศาสตร์ชาติ 20 ปี แผนพัฒนาเศรษฐกิจและสังคมแห่งชาติฉบับที่ 12 ที่เป็นเป้าหมายการพัฒนาประเทศอย่างยั่งยืนตามหลักธรรมาภิบาล ใช้เป็นกรอบในการจัดทำแผนพัฒนาตำบลป่าตึงให้สอดคล้องกัน จนเกิดเป็นพลังผลักดันร่วมกันไปสู่เป้าหมาย อีกทั้งเป็นแนวทางการขับเคลื่อนของประชาชน หน่วยงาน องค์กรต่างๆ ในตำบล เพื่อพัฒนาตำบลป่าตึงอย่างต่อเนื่องในทุกๆด้านโดยเฉพาะอย่างยิ่งทางด้านสังคมและเศรษฐกิจที่เข้มแข็งจากฐานรากให้ประชาชนสามารถพึ่งพาตนเองได้บนพื้นฐานหลักปรัชญาของเศรษฐกิจพอเพียงอย่างมั่นคง เจตนาารมณีนในการทำงาน เรียนพี่น้องประชาชนตำบลป่าตึง” กระผมนายณัฐกรณ์ ใจรังสี ในฐานะนายกองค์การบริหารส่วนตำบลป่าตึงที่ได้รับความไว้วางใจจากพี่น้องประชาชนให้มาบริหารงานราชการขององค์การบริหารส่วนตำบลป่าตึง กระผมและทีมงานบริหาร ขอแสดงเจตนาารมณีนและหลักการในการทำงานเพื่อประโยชน์สุขของพี่น้องประชาชน ซึ่งจากการลงพื้นที่และพบปะพี่น้องประชาชนได้รับการสะท้อนถึงปัญหาความเดือดร้อนของพี่น้องประชาชนในหลายๆด้าน ซึ่งกระผมและทีมบริหารได้พิจารณาอย่างจริงจังถึงการทำงานโดยให้ประชาชนได้เข้ามามีส่วนร่วมในการดำเนินงานแก้ไขความเดือดร้อน ร่วมคิดร่วมทำด้วยความโปร่งใสสามารถตรวจสอบได้เพื่อตำบลป่าตึงให้บรรลุตามวิสัยทัศน์การพัฒนา นับว่าเป็นภารกิจอันสำคัญที่กระผมและทีมบริหารจะยึดเป็นแนวทางในการทำงานเพื่อให้ประชาชนได้รับความพึงพอใจและมีความเป็นอยู่อย่างมั่นคง โดยยึดหลักประสานงานทุกทิศทางเป็นมิตรกับทุกคน มุ่งการพัฒนาตำบลป่าตึง”

ภารกิจในการทำงาน

- พัฒนาจัดสร้างและบำรุงรักษาโครงสร้างพื้นฐานทางบก ทางน้ำ และไฟฟ้า
- พัฒนาส่งเสริมการศึกษาในทุกๆด้านของประชาชน
- ส่งเสริมและเสริมสร้างการค้า การลงทุน เกษตรกรรม
- สนับสนุนการท่องเที่ยว ประเพณี ศิลปวัฒนธรรมภูมิปัญญาท้องถิ่น
- พัฒนาการบริหารจัดการทรัพยากรสิ่งแวดล้อม

การพัฒนาศักยภาพบุคคล

- พัฒนาศักยภาพบุคคลากร และประชาชนทุกกลุ่มให้มีความรู้ความสามารถในการมีส่วนร่วมในการพัฒนาตำบลป่าตึง

นโยบายการพัฒนา

1. ด้านการศึกษา

ส่งเสริมพัฒนาทางการศึกษาในสถานศึกษาขององค์การบริหารส่วนตำบล จัดหาอุปกรณ์การเรียนการสอน สื่อการเรียนที่มีคุณภาพให้เพียงพอต่อความต้องการของนักเรียน เพิ่มประสิทธิภาพและสร้างขวัญกำลังใจให้แก่ครู อาจารย์ บุคลากรทางการศึกษาให้มีความรู้ พัฒนาการสอนให้มีคุณภาพ และส่งเสริมการเรียนรู้ของชุมชนในทุกกลุ่ม สนับสนุนอุปกรณ์กีฬาและเครื่องอำนวยความสะดวกอื่นๆ เพิ่มวิชาศีลธรรมในการสอนตามความจำเป็น

2. ด้านสวัสดิการ

สนับสนุนให้เกิดกระบวนการดูแลผู้สูงอายุ ผู้พิการ ผู้ด้อยโอกาสและกลุ่มเปราะบางให้ได้รับความช่วยเหลือจากองค์กรภาครัฐ ภาคประชาชน โดยมีองค์การบริหารส่วนตำบลป่าตึงเป็นศูนย์กลางประสานกับหน่วยงานอื่นๆ และหน่วยงานภาคเอกชน

3. ด้านสาธารณสุข

- สร้างระบบสุขภาพที่ดีให้เกิดขึ้นแก่ประชาชนในตำบลให้มีสุขภาพแข็งแรงทั้งทางร่างกายและจิตใจ
- ส่งเสริมสนับสนุนให้ประชาชนตำบลป่าตึง มีความรู้เกี่ยวกับโรคภัยไข้เจ็บต่างๆ ป้องกันโรคระบาด โรคติดต่อและสามารถปฐมพยาบาลเบื้องต้นได้

-สนับสนุนให้ทุกกลุ่มชาติพันธุ์เข้าถึงการรักษาด้านสุขภาพอย่างทั่วถึง

- สนับสนุนการรักษาพยาบาลตามหลักภูมิปัญญาท้องถิ่น

- ส่งเสริมให้มีการจัดกิจกรรมการออกกำลังกายอย่างสม่ำเสมอ

- ส่งเสริมการบริโภคอาหารที่ปลอดภัยตามหลักโภชนาการ

4. ด้านสิ่งแวดล้อม

- เพิ่มประสิทธิภาพในการจัดเก็บและกำจัดขยะมูลฝอยอย่างปลอดภัย

- เพิ่มพื้นที่ป่าและกำหนดแนวเขตป่ากับที่อยู่อาศัย และที่ทำกินให้ชัดเจน

- เสริมสร้างความรู้ความเข้าใจเกี่ยวกับกฎหมายสิ่งแวดล้อม

- ส่งเสริมให้มีป่าชุมชนและป่าต้นน้ำ

- สร้างจิตสำนึกในการมีส่วนร่วมเพื่อดูแลอนุรักษ์ ดิน น้ำ ป่า และจัดการทรัพยากรธรรมชาติอย่างยั่งยืน

- ปรับภูมิทัศน์ถนนสองข้างทางสายต่างๆ ในตำบล

5. ด้านศาสนาและวัฒนธรรม

- เพิ่มบทบาทศาสนาทุกศาสนา

- ส่งเสริมสนับสนุนการจัดงานประเพณีในวันสำคัญทางศาสนาทุกเชื้อชาติทุกศาสนา

- สนับสนุนลานวัฒนธรรมท้องถิ่น “โครงการอู่ยสอนหลาน”

6. ด้านการท่องเที่ยว

เพิ่มความหลากหลายของการท่องเที่ยวรูปแบบต่างๆ ทั้งการท่องเที่ยวเชิงอนุรักษ์ การท่องเที่ยวเชิงสุขภาพ รวมทั้งการท่องเที่ยวเชิงเกษตรกรรม โดยการส่งเสริมและพัฒนาแหล่งท่องเที่ยวให้เป็นที่รู้จักของคนทั่วไป รวมทั้งกระตุ้นให้ประชาชนเข้ามามีส่วนร่วมในการส่งเสริมการท่องเที่ยวเพิ่มขึ้น

- พัฒนาแหล่งท่องเที่ยวเดิม

- สร้างแหล่งท่องเที่ยวแห่งใหม่

- พื้นโครงการ “วันเดียวเที่ยวป่าตั้ง”

7. ด้านเศรษฐกิจ

องค์การบริหารส่วนตำบลป่าตั้งจะส่งเสริมสนับสนุนและผลักดันให้มีกระบวนการสร้างรายได้ ลดรายจ่ายให้กับประชาชน โดยจะส่งเสริมแนวทางเศรษฐกิจแบบพอเพียงตามศักยภาพของชุมชนในระดับฐานรากของตำบล

- ส่งเสริมสนับสนุนการจัดตั้งสมาคมเกษตรกรวิสาหกิจหรือองค์การเกษตรกรรูปแบบอื่นๆ(กลุ่มอาชีพ)

- ส่งเสริมสนับสนุนให้มีกลุ่มอาชีพใหม่และกลุ่มอาชีพเดิม

- สนับสนุนการเพาะปลูกพืชพื้นเมืองและพืชเศรษฐกิจตามแนวทางพระราชดำริ

- ส่งเสริมให้ประชาชนได้นำภูมิปัญญาท้องถิ่นมาใช้ให้เกิดประโยชน์เพื่อเพิ่มรายได้

- จัดฝึกอาชีพและพัฒนาฝีมือแรงงานของเยาวชน สตรีผู้ด้อยโอกาส และประชาชนทั่วไป

8. ด้านตำบลปลอดภัย

- เตรียมความพร้อมเพื่อรองรับสถานการณ์ฉุกเฉิน ออกหน่วยเคลื่อนที่สำนักงานขนส่ง

- สร้างความปลอดภัยในชีวิตและทรัพย์สิน ติดตั้งระบบกล้อง CCTV ป้ายจราจร ป้ายเตือน ไฟแสงสว่างจุดแยกต่าง ๆ

- เฝ้าระวังออกตรวจการพื้นที่จุดเสี่ยง การให้ข่าวสารที่ถูกต้องรวดเร็ว

- ส่งเสริมและสนับสนุนหน่วยงานของรัฐในการป้องกัน และปราบปรามอาชญากรรมทุกประเภท รวมทั้งความปลอดภัยสาธารณะ และอุบัติเหตุต่างๆ

ส่วนที่ 3 ข้อเสนอโครงการ

3. ข้อเสนอโครงการ

3.1 กำหนดเขตเมืองอัจฉริยะ เป้าหมาย วัตถุประสงค์ ประเภท และลักษณะของการพัฒนาเมืองอัจฉริยะ

3.1.1 วิสัยทัศน์การพัฒนาเมืองอัจฉริยะ

“ป่าตั้ง ประชาชน อยู่ดี มีสุข”

3.1.2 เป้าหมายการพัฒนาเมืองอัจฉริยะ

การจัดการสิ่งแวดล้อม (Smart Environment) องค์การบริหารส่วนตำบลป่าตั้ง ต้องการแก้ไขปัญหา และพัฒนาด้านสิ่งแวดล้อมในพื้นที่ เช่นการบริหารจัดการขยะมูลฝอย, การบริหารจัดการน้ำเสีย, การบริหารจัดการด้านมลภาวะทางอากาศ ฝุ่นละออง หมอกควัน ไฟป่า PM 2.5 และการป้องกันดูแลรักษาป่าไม้แหล่งต้นน้ำธรรมชาติ เป็นต้น

-การบริหารภาครัฐอัจฉริยะ (Smart Governance) องค์การบริหารส่วนตำบลป่าตั้ง ต้องการปรับปรุงการให้บริการของภาครัฐแก่ประชาชนในพื้นที่เพื่อให้ประชาชนได้เข้าถึงแหล่งข้อมูล และแหล่งสวัสดิการต่างๆของภาครัฐได้อย่างทั่วถึงและรวดเร็ว ไม่ว่าจะเป็น การเข้าถึงข้อมูลพื้นฐาน การเข้าถึงข้อมูลสิทธิต่างๆ รวมถึงข่าวสารในตำบลป่าตั้ง ทั้งนี้ต้องการให้การพัฒนาภายในองค์กรเกิดความทันสมัย โดยการนำเทคโนโลยีและนวัตกรรมต่างๆ มาพัฒนาและปรับปรุงกระบวนการทำงานในองค์กร เพื่อลดระยะเวลาในการดำเนินการ เพิ่มช่องทางการบริการให้แก่ประชาชน ผ่านทางช่องทางต่างๆ อาทิ ช่องทางออนไลน์ หรือ application เป็นต้น

3.1.3 วัตถุประสงค์การพัฒนาเมืองอัจฉริยะ

เป็นเมืองแห่งเศรษฐกิจ การค้า การลงทุนและการท่องเที่ยว เป็นตำบลที่ประชาชนมีคุณภาพชีวิตที่ดี มีระบบบริหารจัดการในทุกด้านโดยการใช้เทคโนโลยีดิจิทัลและนวัตกรรมต่าง ๆ มากขึ้น การสร้างเมืองให้มีการเติบโตอย่างยั่งยืนควบคู่ไปกับความสมดุลของสิ่งแวดล้อม เพื่อมุ่งสู่การเป็นตำบลที่มีความเป็นอัจฉริยะ “อยู่ดี มีสุข” ภายใต้การมีส่วนร่วมของทุกภาคส่วนในพื้นที่

3.1.4 ขอบเขตเมืองอัจฉริยะ

พิกัดเมืองอัจฉริยะคือ ตำบลป่าตั้ง อ.แม่จัน จ.เชียงราย มีพื้นที่ประมาณ 220 ตารางกิโลเมตร จำนวน 137,500 ไร่

3.1.5 จำนวนประชากร

ประชากรในพื้นที่ตำบลป่าตั้ง มีจำนวนทั้งสิ้น 26,752 คน จำแนกเป็นชาย 12,999 คน หญิง 13,753 คน จำนวนครัวเรือน 9,861 ครัวเรือน มีความหนาแน่นของประชากรเฉลี่ยต่อพื้นที่ประมาณ 122 คน ต่อ ตารางกิโลเมตร

3.1.6 เหตุผลความจำเป็น และเป้าหมายการพัฒนาเมือง

1. มีระบบการจัดการขยะ ไม่ให้ขยะมีการตกค้าง
2. มีระบบให้บริการประชาชนหลากหลายช่องทาง อาทิ เช่น เว็บไซต์ application และ line OA เป็นต้น
3. มีระบบบริการที่ทำให้ประชาชนเข้าถึงแหล่งข้อมูลต่างๆของรัฐได้อย่างสะดวกและรวดเร็ว
4. ประชาชนสามารถเข้าถึงข้อมูลการเดินทางต่างๆ รวมถึงข้อมูลแหล่งท่องเที่ยวในตำบลป่าตึง
5. ประชาชนในตำบลป่าตึงสามารถเข้าถึงข่าวสารภายในตำบลได้อย่างสะดวกและรวดเร็ว
6. มีนวัตกรรมการพัฒนาเมือง เพื่อประสิทธิภาพการบริหารจัดการและการติดตามสถานะแวดล้อม
7. มีแหล่งข้อมูลพื้นฐานต่างๆให้ประชาชนได้เข้าถึง

3.1.7 ประเภทเมืองอัจฉริยะ

เมืองใหม่ (New City)

เมืองเดิม (Livable City)

3.1.8 ลักษณะพื้นที่ของเมืองอัจฉริยะที่เสนอพิจารณา

ข้อมูลพื้นฐาน

ลักษณะที่ตั้งและอาณาเขตติดต่อ

ลักษณะที่ตั้ง องค์การบริหารส่วนตำบลป่าตึง ตั้งอยู่ในพื้นที่ตำบลป่าตึง อำเภอแม่จัน ทางทิศเหนือของจังหวัดเชียงราย บนทางหลวงสาย 1089 จากแม่จัน - ผาง ห่างจากตัวจังหวัดระยะทางประมาณ 38 กิโลเมตร บริเวณลองติจูด 20 องศา 7 ลิปดา 35.21 พิลิปดาเหนือ ลองติจูด 99 องศา 48 ลิปดา 31.98 พิลิปดาตะวันออก พิกัดเอ็นซี 580309 เหนือ , 718147 ใต้ , 901288 ตะวันออก และ 538280 ตะวันตก ปัจจุบันองค์การบริหารส่วนตำบลป่าตึงมีพื้นที่ประมาณ 220 ตารางกิโลเมตร จำนวน 137,500 ไร่

อาณาเขตติดต่อ

ทิศเหนือ ติดต่อกับ ตำบลป่าซาง อำเภอแม่จัน , ตำบลแม่สลองนอก อำเภอแม่ฟ้าหลวง จังหวัดเชียงราย

ทิศตะวันออก ติดต่อกับ ตำบลแม่จัน อำเภอแม่จัน จังหวัดเชียงราย

ทิศใต้ ติดต่อกับ ตำบลท่าสุด , ตำบลแม่ยาว อำเภอเมือง จังหวัดเชียงราย

ทิศตะวันตก ติดต่อกับ ตำบลท่าตอน อำเภอแม่สาย จังหวัดเชียงใหม่ และประเทศสหภาพเมียนมาร์

ประชากร

ประชากรในพื้นที่ตำบลป่าตึง มีจำนวนทั้งสิ้น 26,752 คน จำแนกเป็นชาย 12,999 คน หญิง 13,753 คน จำนวนครัวเรือน 9,861 ครัวเรือน มีความหนาแน่นของประชากรเฉลี่ยต่อพื้นที่ประมาณ 122 คน ต่อ ตารางกิโลเมตร

หมู่ที่	ชื่อหมู่บ้าน	ครัวเรือน	ประชากรชาย	ประชากรหญิง	รวมจำนวนประชากร
1	บ้านป่าบง	415	388	407	795
2	บ้านป่าบง	343	332	370	702
3	บ้านท่าตันแพน	614	484	568	1,052
4	บ้านถ้ำ	384	336	371	707
5	บ้านแม่เฟือง	136	144	139	283
6	บ้านผาตั้ง	238	223	247	470
7	บ้านป่าตึง	575	610	647	1,257
8	บ้านป่าตึง (ป่ากุ่ม)	379	394	435	829
9	บ้านป่าเมียง	120	190	218	408
10	บ้านสันโค้ง	708	1,067	1,180	2,247
11	บ้านโป่งน้ำร้อน	424	397	421	818
12	บ้านห้วยยาโน	543	661	681	1,342
13	บ้านทุ่งตาง	167	169	186	355
14	บ้านห้วยมะหินฝน	393	567	623	1,190
15	บ้านห้วยก้างปลา	1,208	2,323	2,385	4,708
16	บ้านห้วยตาง (จะพือ)	496	625	603	1,218
17	บ้านปางสา	535	520	512	1,032
18	บ้านใหม่เจริญ	446	144	151	295
19	บ้านสันติสุข	1,134	2,214	2,342	4,556
20	บ้านเล่าฝู	603	1,221	1,267	2,488

(ที่มา : ฝ่ายทะเบียนและบัตร ที่ทำการปกครองอำเภอแม่จัน ณ วันที่ 8 เดือนกรกฎาคม พ.ศ. 2565)

ทั้งนี้ประชากรในพื้นที่ประกอบด้วยหลายเชื้อชาติ หลายศาสนา เช่น ชุมชนพื้นราบ ชาวไทยภูเขา เผ่าอาข่า (อีเก้อ) , ลาหู่ (มูเซอ) , ลีซู (ลีซอ) , เมี่ยน (เย้า) , จีนฮ่อ , ลัวะ และปะหล่อง , ไทใหญ่

ข้อมูลพื้นฐาน

■ การคมนาคมขนส่ง

1. ทางหลวงหมายเลข 107 แม่เอย-เชียงราย มีจุดเริ่มต้นที่อำเภอเมืองเชียงใหม่ จังหวัดเชียงใหม่ มุ่งไปทางทิศเหนือ ผ่านอำเภอแมริม อำเภอแม่แตง อำเภอเชียงดาว แล้วเบนไปทางทิศตะวันออกเฉียงเหนือเล็กน้อย ตัดเข้าอำเภอไชยปราการ อำเภอฝาง แล้วไปสิ้นสุดบนถนนพหลโยธินที่อำเภอแม่จัน เดิมในช่วงฝาง-แม่จันเป็นทางหลวงแผ่นดินหมายเลข 1087 ต่อมาได้มีการรวมเข้าเป็นส่วนหนึ่งของทางหลวงแผ่นดินสายนี้ ทำให้มีระยะทางรวมทั้งสิ้น 240.301 กิโลเมตร
2. ถนนภายในหมู่บ้าน เป็นถนนคอนกรีต 92.56%
 - ถนนคอนกรีตและถนนลาดยาง จำนวน 87 สายทาง ระยะรวม 75,808 เมตร
 - ถนนลูกรังในหมู่บ้าน ระยะทางรวม 3,095 เมตร
3. สะพาน จำนวน 20 แห่ง

■ การไฟฟ้า

-มีไฟฟ้าใช้ จำนวน 20 หมู่บ้าน จำนวนครัวเรือนที่มีไฟฟ้าใช้มีจำนวนร้อยละ 99 ของพื้นที่ครัวเรือนทั้งหมดในพื้นที่

-ไฟฟ้าส่องสว่างทางหรือสาธารณะยังไม่สามารถดำเนินการครอบคลุมพื้นที่ได้ทั้งหมดเนื่องจากพื้นที่มีความต้องการให้ติดตั้งไฟฟ้าส่องสว่างจำนวนมาก และสถานที่ที่ต้องการติดตั้งไม่เป็นสาธารณะ บ้างที่อยู่ในพื้นที่เขตป่าอุทยานองค์การบริหารส่วนตำบลจึงได้ประสานขอความร่วมมือกันในหลายๆฝ่าย เพื่อที่จะทำความเข้าใจกับประชาชนในพื้นที่

■ การประปา

1. ข้อมูลแหล่งน้ำอุปโภคบริโภค

บ่อบาดาลสาธารณะ		บ่อน้ำดื่มสาธารณะ		ประปาหมู่บ้าน (ของอบต.)			ระบบประปา
จำนวน	ใช้งานได้	จำนวน	ใช้งานได้	จำนวน	จำนวน	ใช้การได้ครอบคลุมทุกครัวเรือน	ของหน่วยงานอื่น
(แห่ง)	(แห่ง)	(แห่ง)	(แห่ง)	(แห่ง)	(แห่ง)	(แห่ง)	จำนวน
4	4	-	-	20	19	8,949	-

2. ข้อมูลแหล่งน้ำทางการเกษตร(แหล่งน้ำขนาดเล็ก ความจุไม่เกิน 1 ล้าน ลูกบาศก์เมตร)

แก้มลิง		อ่างเก็บน้ำ		ฝาย		สระน้ำ		แหล่งน้ำธรรมชาติ	
จำนวน	ใช้งานได้	จำนวน	ใช้งานได้	จำนวน	ใช้งานได้	จำนวน	ใช้งานได้	จำนวน	ใช้งานได้
(แห่ง)	(แห่ง)	(แห่ง)	(แห่ง)	(แห่ง)	(แห่ง)	(แห่ง)	(แห่ง)	(แห่ง)	(แห่ง)
1	1	2	2	2	2	2	2	5	5

หมายเหตุ:ข้อมูลจากกองช่างองค์การบริหารส่วนตำบลป่าตึง ณ เดือน มีนาคม พ.ศ.2565

■ สาธารณสุข

1. โรงพยาบาลส่งเสริมสุขภาพตำบล จำนวน 4 แห่ง
 - โรงพยาบาลส่งเสริมสุขภาพตำบลบ้านป่าตึง
 - โรงพยาบาลส่งเสริมสุขภาพตำบลบ้านเล่าผู้
 - โรงพยาบาลส่งเสริมสุขภาพตำบลบ้านห้วยมะหินฝน
 - โรงพยาบาลส่งเสริมสุขภาพตำบลบ้านสันติสุข
2. สถานพยาบาลเอกชน จำนวน 5 แห่ง
 - สถานพยาบาล (นางราณี อินริโธสง) หมู่ที่ 7
 - คลินิกป่าตึง (ปัทมาพรคลินิก) หมู่ที่ 8
 - สถานพยาบาล (นางสมัย เดชพิทักษ์ยนต์)
 - สถานพยาบาล (นางสาววระรินทิพย์ ไชยวงษ์เหล็ก) หมู่ที่ 12
 - สถานพยาบาล (นางสาวพัชรี จักรสมศักดิ์)
3. กองทุนยาและเวชภัณฑ์ (ศูนย์อาสาสมัครสาธารณสุขประจำหมู่บ้าน) จำนวน 20 แห่ง (หมู่ที่ 1-20 ตำบลป่าตึง)

■ การศึกษา

1. โรงเรียนอนุบาล 2 แห่ง
 - โรงเรียนศุภปัญญา หมู่ที่ 4
 - โรงเรียนองค์การบริหารส่วนตำบลป่าตึง หมู่ที่ 11
2. โรงเรียนประถมศึกษา 10 แห่ง
 - โรงเรียนป่าบง หมู่ที่ 1
 - โรงเรียนบ้านป่าตึง หมู่ที่ 8
 - โรงเรียนบ้านสันโค้ง หมู่ที่ 10
 - โรงเรียนบ้านโป่งน้ำร้อน หมู่ที่ 11
 - โรงเรียนองค์การบริหารส่วนตำบลป่าตึง หมู่ที่ 11
 - โรงเรียนบ้านปางสา หมู่ที่ 17
 - โรงเรียนประชารัฐพัฒนา หมู่ที่ 12
 - โรงเรียนบ้านห้วยมะหินฝน หมู่ที่ 14

- โรงเรียนบ้านสันติสุข หมู่ที่ 19
- โรงเรียนบ้านรวมใจ หมู่ที่ 19
- 3. โรงเรียนขยายโอกาส 4 แห่ง
 - โรงเรียนบ้านโป่งน้ำร้อน
 - โรงเรียนบ้านรวมใจ
 - โรงเรียนบ้านสันติสุข
 - โรงเรียนบ้านห้วยมะหินฝน
- 4. ศูนย์พัฒนาเด็กเล็ก 6 แห่ง
 - ศูนย์พัฒนาเด็กเล็กบ้านป่าบง หมู่ที่ 1
 - ศูนย์พัฒนาเด็กเล็กองค์การบริหารส่วนตำบลป่าตึง หมู่ที่ 11
 - ศูนย์พัฒนาเด็กเล็กบ้านห้วยมะหินฝน หมู่ที่ 14
 - ศูนย์พัฒนาเด็กเล็กบ้านจะพือ หมู่ที่ 16
 - ศูนย์พัฒนาเด็กเล็กบ้านสันติสุข หมู่ที่ 19
 - ศูนย์พัฒนาเด็กเล็กบ้านหล่อโย หมู่ที่ 19
- 5. สถานรับเลี้ยงเด็กก่อนวัยเรียน 1 แห่ง
 - สถานรับเลี้ยงเด็กปานตะวัน หมู่ที่ 3

■ การท่องเที่ยว

1. วัดเมืองมุลบุญเรืองคีรี หมู่ 7 บ้านป่าตึง เป็นวัดที่ประกอบสร้างด้วยศิลปะแบบล้านนาผสมผสานกับไทยใหญ่ มีที่ตั้งอยู่ใกล้กับน้ำตกตาดทอง ตั้งอยู่ห่างจากตัวอำเภอแม่จันประมาณ 5 กิโลเมตร และอยู่ห่างจาก อบต. ป่าตึง ประมาณ 2 กิโลเมตร
2. น้ำตกตาดทอง หมู่ที่ 7 บ้านป่าตึง อยู่ห่างจากที่ว่าการอำเภอแม่จันประมาณ 6 กิโลเมตร เป็นสถานที่พักผ่อนที่ใกล้ที่สุด
3. น้ำพุร้อนป่าตึง หมู่ที่ 11 หมู่บ้านโป่งน้ำร้อน เป็นสถานที่ท่องเที่ยวพักผ่อนที่กำลังพัฒนาเป็นแหล่งท่องเที่ยวที่สำคัญของอำเภอแม่จัน ภายในบริเวณโป่งน้ำร้อนมีลานน้ำพุร้อนธรรมชาติ อาคารอาบน้ำแร่ ห้องวีไอพี บ่อแช่เท้าและบริการนวดแผนไทย
4. น้ำตกห้วยมะหินฝน หมู่ที่ 14 หมู่บ้านห้วยมะหินฝน
5. วัดจันทาราม หมู่ที่ 15 หมู่บ้านห้วยก้างปลา มีชื่อเรียกอีกอย่างหนึ่งว่าวัดบ้านลี้วะ ตั้งอยู่ในพื้นที่บ้านลี้วะ เป็นวัดที่ประกอบสร้างด้วยศิลปะอันงดงาม มีระยะทางห่างจากอำเภอแม่จันประมาณ 10 กิโลเมตร และอยู่ห่างจากจาก อบต. ป่าตึงประมาณ 4 กิโลเมตร
6. วนอุทยานน้ำตกห้วยก้างปลา หมู่ที่ 15 หมู่บ้านห้วยก้างปลา อยู่ในเขตพื้นที่ป่าสงวนแห่งชาติดอยบ่อ น้ำตกห้วยก้างปลา เป็นน้ำตกขนาดเล็ก มีน้ำไหลตลอดปี สูง 4 ชั้น โดยจุดที่ 1 มีจำนวนชั้น 3 ชั้น สูงประมาณ 10 เมตร ส่วนจุดที่ ๒ เป็นน้ำตกชั้นเดียว สูงประมาณ 6 เมตร

7. น้ำตกปางสา หมู่ที่ ๑๗ หมู่บ้านปางสา
8. ศูนย์จำหน่ายสินค้าและผลิตภัณฑ์จากชาวเขา บ้านกิวสะโต (บ้านบริวารของหมู่บ้านสันติสุข) หมู่ที่ 19
9. พิพิธภัณฑ์ชาวเขаб้านหล่อซา (บ้านบริวารของหมู่บ้านสันติสุข) หมู่ที่ 19 หมู่บ้านสันติสุข พิพิธภัณฑ์ชาวเขาเผ่าบ้านหล่อซาจัดแสดงวิถีชีวิตของชาวอาข่า ภูมิปัญญาพื้นบ้าน การแสดงของชนเผ่า ไม่ว่าจะเป็นหัตถกรรมการทำผ้า การตัดเย็บเสื้อผ้า การตีเหล็ก การทำไม้กวาด ซึ่งยังคงรักษาเอกลักษณ์ดั้งเดิมไว้ไม่เปลี่ยนแปลงของชุมชนอาข่าบ้านหล่อซาที่อพยพมาจากตอนใต้ของประเทศจีน โดยสมาคมพัฒนาประชากร และชุมชน (พีดีเอ-เชียงใหม่) ได้ส่งเสริมให้บ้านหล่อซา เป็นโครงการนำร่อง ของโครงการหมู่บ้านท่องเที่ยวเชิง วัฒนธรรม และได้รางวัลอุตสาหกรรมการท่องเที่ยวไทยดีเด่นเมื่อปี 2011
10. โฮมสเตย์บ้านดินหล่อโย (Akha Madhouse Tour) บ้านหล่อโย (บ้านบริวารของหมู่บ้านสันติสุข) หมู่ที่ 19 หมู่บ้านสันติสุข เปิดกิจการตั้งแต่ปี 2007 ให้นักท่องเที่ยวเข้าพัก ส่วนใหญ่เป็น ชาวต่างชาติ ช่วงที่นักท่องเที่ยวเข้าพักมากที่สุดคือช่วงเดือนตุลาคม - มีนาคม ของทุกปี โดยเน้นให้ นักท่องเที่ยวเรียนรู้วิถีชีวิตและร่วมอนุรักษ์วัฒนธรรมของชนเผ่าอาข่า อีกทั้งยังมุ่งพัฒนาการมีส่วนร่วมของคน ในชุมชน มีสิ่งอำนวยความสะดวกให้กับนักท่องเที่ยว เช่น ร้านค้าชุมชน ซึ่งสินค้าที่จัดจำหน่ายทำโดยชาวบ้านร้าน กาแฟ มีพิพิธภัณฑ์ท้องถิ่นให้นักท่องเที่ยว ศึกษาวถีชีวิตของชาวชนเผ่าอาข่า
11. ศูนย์วัฒนธรรมชาวเขา YAO บ้านโป่งป่าแหลม (บ้านบริวารของหมู่บ้านเล่าฝู) หมู่ที่ 20 หมู่บ้านเล่าฝู จำหน่ายผลิตภัณฑ์ของชาวเขา

■ อุตสาหกรรม

มีโรงงานอุตสาหกรรม จำนวน 8 แห่ง ได้แก่

1. โรงงานลูกชิ้นเอกพจน์ หมู่ที่ 3
2. โรงงานแผ่นพื้นสำเร็จรูป (หจก.บีแพค) หมู่ที่ 3
3. โรงงานน้ำพริกแม่मारศรี หมู่ที่ 3
4. โรงงานเส้นก๋วยเตี๋ยว หมู่ที่ 4
5. โรงงานลูกชิ้นสนองชัย หมู่ที่ 4
6. โรงงานทำไม้กวาดบุญมี หมู่ที่ 4
7. โรงงานผลิตบล็อก (ว.ส.) หมู่ที่ 7
8. โรงงานทำไม้กวาด หมู่ที่ 11

■ การพาณิชย์และกลุ่มอาชีพ

กลุ่มอาชีพของประชาชนในพื้นที่ตำบลป่าตึงมีจำนวน 17 กลุ่ม

ลำดับ	ชื่อกลุ่ม	ที่ตั้งกลุ่ม/หมู่ ที่	หมายเหตุ
1	กลุ่มวิสาหกิจชุมชนลุ่มน้ำจัน(โอบตอย ออร์แกนิก)	16	
2	กลุ่มเพาะเห็ดในโรงเรือน	1	
3	กลุ่มแหนมเห็ด	1	
4	กลุ่มปักครอสติส	4	
5	กลุ่มผู้ใช้น้ำ	5	
6	กลุ่มเย็บผ้า	8	
7	กลุ่มเลี้ยงกบ	9	
8	กลุ่มถักนุ่งผ้า	10	
9	กลุ่มเลี้ยงหมูดำ	15	
10	กลุ่มเลี้ยงสุกร	16	
11	กลุ่มเลี้ยงผึ้งโพรง	16	
12	กลุ่มไก่ตอน	16	
13	กลุ่มปลูกผักอินทรีย์และปุยอินทรีย์	17	
14	กลุ่มเลี้ยงแพะเนื้อ	19	
15	กลุ่มเลี้ยงผึ้งโพรง	19	
16	กลุ่มผ้าปักชนเผ่า	20	
17	กลุ่มดอกพิกุล(ผู้ติดเชื้อป่าตึง)	4	

■ แรงงาน

ประชากรในเขตองค์การบริหารส่วนตำบลป่าตึง ส่วนใหญ่ประกอบอาชีพรับจ้างทั่วไป รองลงมาคือ อาชีพเกษตรกรและค้าขาย

จำนวนประชากร จำแนกตามช่วงอายุตามวัยแรงงาน ปี 2565 ข้อมูลความจำเป็นพื้นฐาน(จปฐ.)

ช่วงอายุ	เพศชาย		เพศหญิง		รวม	
	คน	ร้อยละ	คน	ร้อยละ	คน	ร้อยละ
เด็ก(0-14 ปี)	844	7.01	833	6.92	1,677	13.93
วัยแรงงาน(15-59 ปี)	3,777	31.03	3,903	32.41	7,640	63.44
ผู้สูงอายุ(มากกว่า 60 ปีเต็ม)	1,312	10.90	1,413	11.73	2,704	22.63
รวม	5,873	48.94	6,149	51.06	12,042	100

จำนวนประชากร จำแนกตามประเภทอาชีพ ปี 2565 ข้อมูลความจำเป็นพื้นฐาน(จปฐ.)

จำแนกตามประเภทอาชีพ	เพศชาย		เพศหญิง		รวม	
	คน	ร้อยละ	คน	ร้อยละ	คน	ร้อยละ
กำลังศึกษา	1,152	9.57	1,199	9.96	2,351	19.52
ไม่มีอาชีพ	123	1.02	167	1.39	290	2.41
เกษตรกร	1,183	9.82	1,123	9.33	2,306	19.15
พนักงาน-รับราชการ	96	0.80	111	0.92	207	1.72
พนักงาน-รัฐวิสาหกิจ	4	0.03	4	0.03	8	0.07
พนักงานบริษัท	16	0.13	23	0.19	39	0.32
รับจ้างทั่วไป	2,802	23.27	2,702	22.44	5,504	45.71
ค้าขาย	294	2.44	539	4.48	833	6.92
ธุรกิจส่วนตัว	53	0.44	48	0.40	101	0.84
อาชีพอื่นๆ	170	1.41	233	1.93	403	3.35
รวม	5,893	48.94	6,149	51.06	12,042	100

■ ศักยภาพของพื้นที่

- เป็นเส้นทางหลักที่ใช้เดินทางระหว่างอำเภอแม่จัน จังหวัดเชียงรายถึงอำเภอแม่สาย จังหวัดเชียงใหม่
- ประชาชนมีส่วนร่วมและให้ความร่วมมือในการเข้าร่วมกิจกรรมต่างๆกับทางราชการเป็นอย่างดี
- มีความอุดมสมบูรณ์ของทรัพยากรทางธรรมชาติ
- มีทรัพยากรการท่องเที่ยวที่สามารถพัฒนาเป็นการท่องเที่ยวเฉพาะกลุ่มประเภทการท่องเที่ยวเชิงธรรมชาติ,การท่องเที่ยวเพื่อสุขภาพและการท่องเที่ยวแบบพำนักระยะยาวซึ่งสามารถเพิ่มมูลค่าการท่องเที่ยวในพื้นที่
- มีความหลากหลายของกลุ่มชาติพันธุ์และวัฒนธรรมท้องถิ่นดั้งเดิม
- มีสถานศึกษาและสถานพยาบาลของรัฐหลายแห่งอยู่ในพื้นที่ทำให้ประชากรได้รับโอกาสทางการศึกษาและบริการทางการแพทย์เบื้องต้นอย่างทั่วถึง
- ผู้บริหารท้องถิ่นให้ความสำคัญกับการพัฒนาระบบ เครื่องมืออุปกรณ์ และเทคโนโลยีในการปฏิบัติงานและให้บริการประชาชน

■ ปัญหาและความท้าทายของพื้นที่

- ปัญหาการจัดการด้านการตลาดการผลิตและแปรรูปสินค้าทางการเกษตรยังไม่ได้ประสิทธิภาพและมาตรฐาน
- ปัญหาด้านการบริหารจัดการขยะ
- ปัญหามลพิษทางอากาศ เช่นการเผาปล่อยก๊าซเรือนกระจก, ฝุ่นpm2.5
- ขาดการวางแผนด้านการพัฒนาด้านการท่องเที่ยวอย่างเป็นระบบและไม่สามารถนำทรัพยากรการท่องเที่ยวมาใช้ได้อย่างมีประสิทธิภาพ

3.1.9 ลักษณะของเมืองอัจฉริยะ (อย่างน้อย 2 ประเภท โดยมีประเภทบังคับคือ สิ่งแวดล้อมอัจฉริยะ อ้างอิงตามประกาศคณะกรรมการขับเคลื่อนการพัฒนาเมืองอัจฉริยะ เรื่อง หลักเกณฑ์การประเมินและคุณสมบัติ วิธีการ และกระบวนการในการพิจารณาความเป็นเมืองอัจฉริยะ)

- สิ่งแวดล้อมอัจฉริยะ (Smart Environment)
- พลังงานอัจฉริยะ (Smart Energy)
- เศรษฐกิจอัจฉริยะ (Smart Economy)
- การบริหารภาครัฐอัจฉริยะ (Smart Governance)
- การเดินทางและขนส่งอัจฉริยะ (Smart Mobility)
- พลเมืองอัจฉริยะ (Smart People)
- การดำรงชีวิตอัจฉริยะ (Smart Living)

3.1.9 ตัวชี้วัดเมืองอัจฉริยะ (ระบุตัวชี้วัดในภาพรวม พร้อมคำอธิบาย)

3.1.9.1 ด้านสิ่งแวดล้อมอัจฉริยะ (Smart Environment)

เป้าหมาย 1 ระบบจัดการขยะอย่างยั่งยืน

1. ตารางการเดินทางเก็บขยะของตำบลป่าตึง
2. ประชาชนทราบถึงตารางการเก็บขยะขององค์การบริหารส่วนตำบลป่าตึงในแต่ละพื้นที่
3. มีการประชาสัมพันธ์ให้ประชาชนรับรู้ถึงประโยชน์ของตารางการเก็บขยะและ
การไม่มีขยะตกค้าง ประเมินการให้บริการการเก็บขยะหลังเปิดแจ้งตารางการเก็บขยะ
4. ติดตั้งระบบ GPS tracking ที่รถบรรทุกขยะเพื่อให้สามารถบันทึกติดตามเส้นทางการจัดเก็บขยะ

เป้าหมาย 2 โครงการเพิ่มพื้นที่สีเขียว แหล่งเรียนรู้สมุนไพร

1. ทำ tracking ต้นไม้ บอกข้อมูลและประโยชน์ของต้นไม้ให้แก่ผู้ที่เข้ามาชม
2. เพิ่มพื้นที่สีเขียวเพื่อดูชั่งก๊าซเรือนกระจก 1 หมู่บ้าน 1 พื้นที่
3. เป็นแหล่งเรียนรู้และแหล่งท่องเที่ยวของชุมชนในอนาคต
4. เป็นแหล่งอนุรักษ์พืชพันธุ์พื้นเมืองของตำบลป่าตึง

3.1.9.2 ด้านการบริการภาครัฐอัจฉริยะ (Smart Governance)

เป้าหมาย 1 เพิ่มประสิทธิภาพการบริการของหน่วยงานภาครัฐ (One Stop Service)

1. มีระบบการรับเรื่องร้องเรียนออนไลน์

2. อำนวยความสะดวกแก่ประชาชนที่มาติดต่อราชการ ให้สามารถรับบริการอย่างรวดเร็วช่วยประหยัดเวลาและค่าใช้จ่าย

3. เพิ่มความสะดวกในการทำงานให้กับหน่วยงานภาครัฐ

เป้าหมาย 2 แพลตฟอร์มรวบรวมข้อมูลหน่วยงานภาครัฐ และให้บริการแก่หน่วยงาน และประชาชน

1. มีแหล่งข้อมูลเพื่อนำไปใช้ในการวางแผนพัฒนาเมือง

2. ประชาชนสามารถเข้าถึงแหล่งข้อมูลพื้นฐานต่างๆได้อย่างสะดวกและรวดเร็ว

3.1.9.3 ด้านพลเมืองอัจฉริยะ (Smart People)

เป้าหมาย 1 โครงการอบรมการทำตลาดออนไลน์ อยู่ไหนก็ขายได้

1. ผู้เข้าร่วมโครงการสามารถนำความรู้ที่ได้ไปต่อยอดผลิตภัณฑ์เพื่อสร้างรายได้

2. มีการทำตลาดออนไลน์เกิดขึ้นในตำบลป่าตึง

3. ผู้เข้าร่วมอบรมเข้าใจและสามารถเข้าถึงการทำตลาดออนไลน์ได้

3.1.9.4 ด้านเศรษฐกิจอัจฉริยะ (Smart Economy)

เป้าหมาย 1 โครงการแพลตฟอร์ม ตลาดและอาหารปลอดภัยตำบลป่าตึง

1. เป็นตลาดออนไลน์ที่ให้เกษตรกรหรือผู้ที่สนใจที่เข้าร่วมได้มีโอกาสสร้างรายได้

2. เป็นที่รองรับผลผลิตของเกษตรกรหรือผู้ที่สนใจนำมาซื้อขายแลกเปลี่ยน

3. สามารถเพิ่มรายได้ให้แก่ประชาชนที่เข้าร่วม

3.1.9.5 ด้านการเดินทางและขนส่งอัจฉริยะ (Smart Mobility)

เป้าหมาย 1 ป้ายรถโดยสารอัจฉริยะ

1. มีเส้นทางรถโดยสารที่ชัดเจน มีป้ายจุดจอดรับ-ส่งผู้โดยสารชัดเจน

2. ป้ายรถโดยสารสามารถบอกตำแหน่งที่อยู่ละสถานที่น่าสนใจรอบๆจุดป้ายโดยสารได้ เพื่อนำไปสู่การต่อยอดแหล่งท่องเที่ยวประจำป้ายและเพื่อเพิ่มความน่าสนใจให้บริเวณโดยรอบ

3. มีจุดรับ-ส่งผู้โดยสารชัดเจนมีความปลอดภัย

4. ประชาชนเดินทางด้วยรถสาธารณะมากขึ้นลดการใช้รถส่วนตัว

3.1.10 สถานภาพของเมืองอัจฉริยะ (เลือกเพียง 1 ข้อเท่านั้น)

- อยู่ระหว่างกำหนดแผนพัฒนาเมือง
- อยู่ระหว่างดำเนินการพัฒนาเมือง
- ยังไม่ได้ดำเนินการใดๆ

3.2 แนวทางการลงทุนและดำเนินการโครงสร้างพื้นฐานของเมืองอัจฉริยะ

3.2.1 ภาพรวมการลงทุนและดำเนินการโครงสร้างพื้นฐานของเมืองอัจฉริยะ

ตามที่องค์การบริหารส่วนตำบลป่าตึงได้ดำเนินการจัดทำแผนพัฒนาท้องถิ่น 5 ปีประจำปีงบประมาณ พ.ศ.2566 – 2570 ซึ่งมีความต่อเนื่องและเป็นแผนก้าวหน้าครอบคลุมระยะเวลาห้าปีโดยมีการทบทวนเพื่อปรับปรุงเป็นประจำทุกปี โดยองค์การบริหารส่วนตำบลป่าตึงได้ใช้แผนพัฒนาห้าปีเป็นกรอบในการจัดทำงบประมาณรายจ่ายประจำปีเพื่อให้มีการปฏิบัติให้บรรลุวัตถุประสงค์ตามโครงการที่กำหนดไว้ในแผนพัฒนา 5 ปีด้านโครงสร้างพื้นฐานด้านดิจิทัลองค์การบริหารส่วนตำบลป่าตึงมีนโยบายในการใช้ศูนย์บริหารจัดการข้อมูลสารสนเทศ (War Room) เพื่อบริหารจัดการข้อมูล

3.2.2 รูปแบบการลงทุนเพื่อความยั่งยืน/ Business Model

โครงการต่างๆมีการลงทุนโดยภาครัฐเป็นส่วนใหญ่โดยใช้งบประมาณขององค์กรปกครองส่วนท้องถิ่น และมีการลงทุนร่วมกับเอกชน(เน้นการทำงานแบบประชารัฐ)

3.2.3 งบประมาณ และแหล่งเงินทุน

โครงการต่างๆมีการลงทุนโดยภาครัฐเป็นส่วนใหญ่ โดยใช้งบประมาณสนับสนุนจากรัฐบาล จังหวัด เชียงรายองค์กรปกครองส่วนท้องถิ่นและมีการลงทุนร่วมกับเอกชน(เน้นการทำงานแบบประชารัฐ)ในบางโครงการ

3.2.4 วิธีดำเนินการโครงสร้างพื้นฐาน(เริ่มต้นปี 2565)

ลำดับ	วิธีการ/ขั้นตอนการดำเนินงาน	ระยะเวลาการดำเนินการเดือน/ปี																			
		Q1 Y1	Q2 Y1	Q3 Y1	Q4 Y1	Q1 Y2	Q2 Y2	Q3 Y2	Q4 Y2	Q1 Y3	Q2 Y3	Q3 Y3	Q4 Y3	Q1 Y4	Q2 Y4	Q3 Y4	Q4 Y4	Q1 Y5	Q2 Y5	Q3 Y5	Q4 Y5
1	ประชุมคณะทำงานขับเคลื่อน Smart City อบต.ป่าตอง แต่งตั้งคณะกรรมการ City Data Platform																				
3.	กำหนดทิศทางการพัฒนาเมือง กำหนด ประเด็นสำคัญ (Pain Point) ของตำบลที่ สนใจจากประเด็นการพัฒนาของท้องถิ่น หรือ ประเด็นที่เป็นปัญหา สำคัญของตำบลที่ ต้องการแก้ไขและส่งผลกระทบต่อประชาชน ในพื้นที่																				
4.	ติดต่อประสานงานหน่วยงานต่างๆที่เป็น เจ้าของข้อมูลทั้งภาครัฐและภาคเอกชน เพื่อให้หน่วยงานต่างๆจัดเตรียมชุดข้อมูล																				
5.	สำรวจความพร้อม/ภาพแวดล้อมของส่วนที่ เกี่ยวข้องกับการ ดำเนินโครงการ																				
6.	ดำเนินการสรรหาผู้รับจ้าง/หน่วยร่วม เป็นไป ตามระเบียบ ข้อบังคับของหน่วยงานนั้น ๆ																				
7.	จัดทำสัญญา																				
8.	การดำเนินการและการติดตามระยะที่ 1																				
9.	การดำเนินการและการติดตามระยะที่ 2																				
10.	การดำเนินการและการติดตามระยะที่ 3																				
11.	สรุปปิดโครงการ																				

3.3 แนวทางการพัฒนาระบบจัดเก็บและบริหารข้อมูลของเมือง (City Data Platform)

3.3.1 ภาพรวมการพัฒนาระบบจัดเก็บและบริหารข้อมูลของเมือง (City Data Platform) (อธิบายแนวทางการจัดทำแพลตฟอร์มข้อมูลเมือง ที่ครอบคลุมถึง Data Catalog, Data Exchange และ Data Governance การกำหนดชุดข้อมูล แนวทางการรวบรวมและเชื่อมข้อมูล แนวทางการใช้ประโยชน์จากข้อมูล แนวทางการดูแลความมั่นคงปลอดภัยไซเบอร์ แนวทางการดูแลความปลอดภัยของข้อมูลส่วนบุคคล)

การกำหนดชุดข้อมูลที่จำเป็นต่อการให้บริการ Data Catalog

แนวทางการรวบรวมและเชื่อมข้อมูล Data Exchange

แนวทางการใช้ประโยชน์จากข้อมูล แนวทางการดูแลความมั่นคงปลอดภัยไซเบอร์ และแนวทางการดูแลความปลอดภัยของข้อมูลส่วนบุคคล Data Governance

3.3.1.1 การกำหนดชุดข้อมูลที่จำเป็นต่อการบริการ Data catalog

- ข้อมูลพื้นที่

- พิกัดสถานที่สำคัญของเมือง (สถานที่ราชการ, สถานศึกษา, สถานบริการสาธารณสุข, โรงเรียน ฯลฯ)

- แผนที่และภูมิประเทศภูมิอากาศ

- ประเภทการใช้ประโยชน์ของพื้นที่ (อุตสาหกรรม/เกษตร/ท่องเที่ยว/ที่อยู่อาศัย ฯลฯ)

- ข้อมูลประชากร (ควรมี meta data กำกับว่าเป็นข้อมูลปีใด) เช่น

- จำนวนประชากร

- เพศ(ชาย/หญิง)

- อายุ

- อาชีพ

- การศึกษา

- รายได้ประชากร

- รายละเอียดข้อมูลประชากรในแต่ละพื้นที่อยู่ในภาคผนวก ข

- ข้อมูลสาธารณูปโภคเช่น

- ระบบไฟฟ้าเช่นแหล่งจ่ายไฟฟ้าแนวสายไฟฟ้า

- ระบบประปา

- ระบบคมนาคมขนส่งและโลจิสติกส์

- ระบบโทรคมนาคม

3.3.2 วิธีดำเนินการระบบจัดเก็บและบริหารข้อมูลของเมือง (City Data Platform) (อธิบายวิธีดำเนินการ และระยะเวลาการดำเนินการระบบจัดเก็บและบริหารข้อมูลของเมือง ขั้นตอนการดำเนินงาน และระยะเวลาการดำเนินงานอาจใช้รูปภาพหรือตารางประกอบ โดยระยะเวลาการอาจเป็น 1 ปี ถึง 5 ปีหรือมากกว่า)

ลำดับ	วิธีการ/ขั้นตอนการดำเนินงาน	ระยะเวลาการดำเนินการเดือน/ปี																			
		Q1	Q2	Q3	Q4	Q1	Q2	Q3	Q4	Q1	Q2	Q3	Q4	Q1	Q2	Q3	Q4	Q1	Q2	Q3	Q4
		Y1	Y1	Y1	Y1	Y2	Y2	Y2	Y2	Y3	Y3	Y3	Y3	Y4	Y4	Y4	Y4	Y5	Y5	Y5	Y5
1	ประชุมคณะทำงานขับเคลื่อน Smart City อบรม.ป่าติง แต่งตั้งคณะกรรมการ City Data Platform	■	■	■	■																
3.	กำหนดทิศทางการพัฒนาเมือง กำหนดประเด็นสำคัญ (Pain Point) ของตำบลที่สนใจจากประเด็นการพัฒนาของท้องถิ่น หรือประเด็นที่เป็นปัญหาสำคัญของตำบลที่ต้องการแก้ไขและส่งผลกระทบต่อประชาชนในพื้นที่	■	■	■	■																
4.	ติดต่อประสานงานหน่วยงานต่างๆที่เป็นเจ้าของข้อมูลทั้งภาครัฐและภาคเอกชน เพื่อให้หน่วยงานต่างๆจัดเตรียมชุดข้อมูล	■	■	■	■																
5.	สำรวจความพร้อม/แวดล้อมของส่วนที่เกี่ยวข้องกับการ ดำเนินโครงการ		■	■	■																
6.	ดำเนินการสรรหาผู้รับจ้าง/หน่วยร่วม เป็นไปตามระเบียบ ข้อบังคับของหน่วยงานนั้น ๆ				■	■	■														
7.	จัดทำสัญญา					■	■	■	■												
8.	การดำเนินการและการติดตามระยะที่ 1							■	■												
9.	การดำเนินการและการติดตามระยะที่ 2									■	■										
10.	การดำเนินการและการติดตามระยะที่ 3											■	■	■	■						
11.	สรุปปิดโครงการ															■	■	■			

3.4 รายละเอียดการพัฒนาพื้นที่เมืองอัจฉริยะและบริการระบบเมืองอัจฉริยะ กิจกรรม หรือโครงการที่สอดคล้องกับประเภทและลักษณะของการพัฒนาเมืองอัจฉริยะที่ขอรับการพิจารณา

3.4.1 ภาพรวมการบริการระบบเมืองอัจฉริยะ กิจกรรม หรือโครงการที่เสนอ

- **การจัดการสิ่งแวดล้อม (Smart Environment)** องค์การบริหารส่วนตำบลป่าตึง ต้องการแก้ไขปัญหาและพัฒนาด้านสิ่งแวดล้อมในพื้นที่เพื่อให้ประชาชนที่อยู่ในตำบลได้มีสิ่งแวดล้อมที่ดี อยู่ได้อย่างมีความสุขโดยตอบสนองนโยบายของผู้บริหารที่กล่าวไว้ว่า “ป่าตึง อยู่ดี มีสุข” จึงได้จัดตั้งโครงการ
 1. โครงการการจัดการขยะ“ป่าตึงสะอาด”โครงการที่จะจัดการกับปัญหาขยะในตำบลป่าตึง โดยใช้ประโยชน์จากเทคโนโลยี GPS Tracking เข้ามาติดตั้งให้กับรถขนเก็บขยะในตำบลป่าตึงเพื่อแสดงตำแหน่งของรถแบบ real-time ให้กับประชาชนในท้องที่ผ่านทางแอปพลิเคชันออนไลน์ รวมถึงการแจ้งตารางการเดินทางรถขนเก็บขยะในตำบลป่าตึงอีกด้วย
 2. โครงการเพิ่มพื้นที่สีเขียว แหล่งเรียนรู้สมุนไพร เป็นโครงการที่มุ่งเน้นการเพิ่มพื้นที่สีเขียวในชุมชนให้เป็นแหล่งเรียนรู้เรื่องสมุนไพรและอนุรักษ์พืชพันธุ์พื้นเมืองพื้นถิ่นของตำบลป่าตึง โดยเบื้องต้นจะมีการเพิ่มพื้นที่ของโครงการ 1 หมู่บ้าน 1 พื้นที่
- **การบริหารภาครัฐอัจฉริยะ (Smart Governance)** องค์การบริหารส่วนตำบลป่าตึง ต้องการปรับปรุงการให้บริการของภาครัฐแก่ประชาชนในพื้นที่เพื่อให้ประชาชนได้เข้าถึงแหล่งข้อมูลและแหล่งสวัสดิการต่างๆของภาครัฐได้อย่างทั่วถึงและรวดเร็ว ไม่ว่าจะเป็น การเข้าถึงข้อมูลพื้นฐาน การเข้าถึงข้อมูลสิทธิต่างๆ รวมถึงข่าวสารในตำบลป่าตึง ทั้งนี้ต้องการให้การพัฒนากายในองค์กรเกิดความทันสมัย โดยการนำเทคโนโลยีและนวัตกรรมต่างๆ มาพัฒนาและปรับปรุงกระบวนการทำงานในองค์กร เพื่อลดระยะเวลาในการดำเนินการ เพิ่มช่องทางการบริการให้แก่ประชาชน ผ่านช่องทางออนไลน์ หรือ application โดยมีโครงการดังนี้
 1. โครงการป่าตึง line OA one stop service เป็นโครงการที่องค์การบริหารส่วนตำบลป่าตึง ต้องการปรับปรุงการให้บริการของภาครัฐแก่ประชาชนในพื้นที่เพื่อให้ประชาชนได้เข้าถึงแหล่งข้อมูลและแหล่งสวัสดิการต่างๆของภาครัฐได้อย่างทั่วถึงและรวดเร็ว ไม่ว่าจะเป็น การเข้าถึงข้อมูลพื้นฐาน การเข้าถึงข้อมูลสิทธิต่างๆ รวมถึงข่าวสารในตำบลป่าตึง ทั้งนี้ต้องการให้การพัฒนากายในองค์กรเกิดความทันสมัย โดยการนำเทคโนโลยีและนวัตกรรมต่างๆ มาพัฒนาและปรับปรุงกระบวนการทำงานในองค์กร เพื่อลดระยะเวลาในการดำเนินการ เพิ่มช่องทางการบริการให้แก่ประชาชน ผ่านทางช่องทาง Line OA
 2. โครงการแพลตฟอร์มรวบรวมข้อมูลหน่วยงานภาครัฐ และให้บริการแก่หน่วยงาน และประชาชน เป็นโครงการที่รวบรวมแหล่งข้อมูลต่างๆในตำบลป่าตึงเพื่อนำไปใช้ในการวางแผนพัฒนาเมือง เช่นข้อมูลผู้สูงอายุ ผู้พิการ บ้านที่เข้าร่วมโครงการเก็บขยะกับทางองค์การบริหารส่วนตำบลป่าตึง สถานที่สำคัญ บ้านผู้ใหญ่บ้าน โรงเรียน สถานพยาบาลในตำบลป่าตึง ฯลฯ มาให้บริการแก่หน่วยงานต่างๆทางภาครัฐและเอกชนรวมถึงประชาชนด้วย
- **ประชาชนอัจฉริยะ (Smart People)** องค์การบริหารส่วนตำบลป่าตึงต้องการแก้ปัญหาเรื่องรายได้ของประชาชนในพื้นที่โดยการสร้างผลิตภัณฑ์ในชุมชนของตนเองให้มีประสิทธิภาพและพัฒนาเป็นสินค้าท้องถิ่นเพื่อสร้างรายได้ให้แก่ประชาชน โดยมีการอบรมให้ความรู้รวมถึงเพิ่มทักษะให้แก่ประชาชน

1. โครงการอบรมการทำตลาดออนไลน์ “อยู่ไหนก็ขายได้” เป็นโครงการที่ส่งเสริมการผลิตและขายผลิตภัณฑ์ของตัวเองในรูปแบบออนไลน์ตลอดจนประชาสัมพันธ์สินค้าตนเองผ่านทางช่องทางสื่อต่างๆ ไม่ว่าจะเป็น Line, Facebook, Instagram เป็นต้น
- เศรษฐกิจอัจฉริยะ (Smart Economy) องค์การบริหารส่วนตำบลป่าตึงได้มีนโยบายที่จะกระตุ้นเศรษฐกิจในตำบลป่าตึงเพื่อให้ประชาชนสามารถสร้างรายได้เพิ่มขึ้น จากปัญหาโรคระบาดที่ผ่านมามีตำบลป่าตึงประสบกับปัญหารายได้ของประชาชนลดน้อยลง ซึ่งจากการสำรวจพบว่าประชากรส่วนใหญ่ของตำบลป่าตึงประกอบอาชีพเกษตรกรจากผลกระทบของโรคระบาดที่ผ่านมาทำให้มีผลผลิตมากก็จริงแต่ไม่ตลาดที่จะรองรับผลผลิตเหล่านี้ จึงเกิดเป็นโครงการ
 1. โครงการแพลตฟอร์ม ตลาดและอาหารปลอดภัยตำบลป่าตึง ซึ่งเป็นโครงการที่ได้รับความร่วมมือกับองค์กรเอกชนในพื้นที่ ที่ทำเน้นการทำเรื่องการเกษตรปลอดภัยและยั่งยืนในการจัดตั้งแพลตฟอร์มรูปแบบเว็บแอปพลิเคชันและแอปพลิเคชันมือถือที่เป็นรูปแบบตลาดออนไลน์ที่จะจัดการซื้อขายแลกเปลี่ยน เบื้องต้นได้มีการเริ่มต้นในส่วนของภาคของสินค้าการเกษตรที่มีความปลอดภัยเช่น พืชผักอินทรีย์ พืชผักปลอดภัย เป็นต้น
 - การเดินทางและขนส่งอัจฉริยะ (Smart Mobility) เนื่องจากตำบลป่าตึงเป็นเส้นทางหลักที่ใช้เดินทางจากอำเภอแม่จัน จังหวัดเชียงรายไปยังอำเภอแม่เมาะ จังหวัดเชียงใหม่ องค์การบริหารส่วนตำบลป่าตึงจึงเล็งเห็นความสำคัญของการบริการด้านการขนส่งโดยสารและความปลอดภัยในการเดินทางจึงได้เกิดโครงการ
 1. โครงการป้ายรถโดยสารอัจฉริยะ เป็นโครงการที่จัดตั้งป้ายรถโดยสารที่สามารถรับ-ส่งผู้โดยสารที่เดินทางภายในตำบลป่าตึงตลอดจนเดินทางบนเส้นทางอำเภอแม่จัน-อำเภอแม่เมาะ ได้อย่างปลอดภัยโดยป้ายโดยสารที่จะทำการติดตั้งนั้นสามารถบอกตำแหน่งที่ตั้ง ข้อมูลป้ายรถโดยสารประจำทางต่างๆ รวมถึงข้อมูลบริเวณโดยรอบว่ามีสถานที่สำคัญหรือแหล่งเรียนรู้เหมาะสำหรับการท่องเที่ยวได้อีกด้วย ทั้งนี้อาจนำไปสู่การต่อยอดเป็นแอปพลิเคชันต่างๆที่สามารถเช็คตารางรถโดยสารหรือตำแหน่งของรถโดยสารเพื่อตอบสนองประชาชนที่มาใช้งาน

3.4.2 สิ่งแวดล้อมอัจฉริยะ (Smart Environment)

3.4.2.1 ตารางสรุปบริการระบบอัจฉริยะ/กิจกรรม/ โครงการ ด้านสิ่งแวดล้อมอัจฉริยะ (Smart Environment)

บริการระบบอัจฉริยะ/ กิจกรรม/ โครงการ (Solutions)	เทคโนโลยี/นวัตกรรม	เป้าหมาย	ตัวชี้วัด	ระยะเวลา ดำเนินการ	งบประมาณ	หน่วยงาน รับผิดชอบ
1.โครงการจัดการขยะ ป่าตั้งสะอาด	-GPSS -แพลตฟอร์มเก็บข้อมูลสถานที่ บ้านผู้ใช้งานรถขยะ google maps -แพลตฟอร์มให้ผู้ใช้งานดูวันเวลา หรือจุดเก็บขยะของรถแบบ Realtime	-แก้ไขปัญหาการจัดการขยะภายใน ตำบลป่าตั้งให้เกิดความยั่งยืน -จัดระบบเพื่อให้เกิดความทันสมัย และง่ายต่อการใช้งาน -ประชาชนมีส่วนร่วมในการบริหาร จัดการขยะในชุมชน -มีระบบการกำจัดขยะที่ได้ มาตรฐาน -ประชาสัมพันธ์และอบรมให้ ความรู้เรื่องการคัดแยกและกำจัด ขยะ ในสถานศึกษาและชุมชน	-จำนวนขยะที่เผาใน เตาลดลง -คนเข้าใช้งานแพลตฟอร์ม มากกว่า 70 % ของประชากร ทั้งหมด -หมู่บ้าน 20 บ้าน และบ้านบริวาร เข้า ร่วม	เริ่ม ดำเนินการ ตั้งแต่ปี 2566-2568	2,500,000	-กองสาธารณสุข และสิ่งแวดล้อม องค์การบริหาร ส่วนตำบลป่าตั้ง -องค์การบริหารส่วน ตำบลป่าตั้ง
2.โครงการเพิ่มพื้นที่สีเขียว แหล่งเรียนรู้สมุนไพร	-QR code tracking -แพลตฟอร์มเก็บข้อมูลแบบ cloud server -โปรแกรมออกแบบดีไซน์ -แพลตฟอร์มสอบถามความ คิดเห็น -เครื่องวัดคุณภาพอากาศ	-เพิ่มพื้นที่สีเขียวในหมู่บ้าน หมู่บ้านละ 1 แห่ง -ลดก๊าซเรือนกระจกในพื้นที่ -เป็นแหล่งรวบรวมสมุนไพรและ พันธุ์พืชพื้นบ้าน -เป็นแหล่งเรียนรู้และอนุรักษ์ สมุนไพรและพันธุ์พืชพื้นบ้าน	-มีพื้นที่สีเขียวเพิ่มขึ้น 20 หมู่บ้าน หมู่บ้าน ละ 1 แห่ง -จำนวนผู้เข้ามาใช้ บริการแหล่งเรียนรู้	2566-2568	2,200,000	-ผู้ใหญ่บ้านและ ประชาชนตำบล ป่าตั้ง -กองสาธารณสุข และสิ่งแวดล้อม องค์การบริหาร ส่วนตำบลป่าตั้ง

บริการระบบอัจฉริยะ/ กิจกรรม/ โครงการ (Solutions)	เทคโนโลยี/นวัตกรรม	เป้าหมาย	ตัวชี้วัด	ระยะเวลา ดำเนินการ	งบประมาณ	หน่วยงาน รับผิดชอบ
			-อากาศในพื้นที่มี คุณภาพของอากาศ ไม่เกิน 100 AQI			-สำนักปลัด องค์การบริหาร ส่วนตำบลป่าตึง -องค์การบริหารส่วน ตำบลป่าตึง

3.4.2.2 คำอธิบายบริการ/ กิจกรรม/ โครงการโดยสังเขป

■ ชื่อบริการ/ กิจกรรม/ โครงการ

โครงการการจัดการขยะ ป่าดิงสะอาด

■ ความสอดคล้องกับโจทย์ปัญหาเมือง และกลุ่มเป้าหมายผู้รับประโยชน์

-แก้ไขปัญหาการจัดการขยะภายในตำบลป่าดิงให้เกิดความยั่งยืน

-จัดระบบเพื่อให้เกิดความทันสมัยและง่ายต่อการใช้งาน

-ประชาชนมีส่วนร่วมในการบริหารจัดการขยะในชุมชน

-มีระบบการกำจัดขยะที่ได้มาตรฐาน

-ประชาสัมพันธ์และอบรมให้ความรู้เรื่องการคัดแยกและกำจัดขยะ ในสถานศึกษาและชุมชน

■ วิธีการ ขั้นตอนการดำเนินงาน ระยะเวลาดำเนินการ

ลำดับ	วิธีการ/ขั้นตอนการดำเนินงาน	ระยะเวลาการดำเนินการ(เดือน)เริ่มดำเนินการตั้งแต่ปี 2566-2568																							
		1	2	3	4	5	6	7	8	9	10	11	12	13	14	15	16	17	18	19	20	21	22	23	24
1	จัดตั้งทีมเพื่อการบริหารจัดการศูนย์ปฏิบัติการเพื่อตรวจสอบระดับขยะและวางแผน เส้นทาง การจัดเก็บขยะ	■	■	■																					
2	ประเมินพื้นที่และจุดรวบรวมขยะในชุมชนเพื่อให้รองรับในการติดตั้ง			■	■	■																			
3	ศึกษาการขยายการให้บริการ โดยประเมินพื้นที่ที่มีปัญหาขยะมาก และมีโครงสร้างพื้นฐานสนับสนุนในการดำเนินงาน						■	■	■	■	■														
4	ตารางจัดเก็บขยะ 4.1สอบถามความคิดเห็นจากประชาชนเพื่อกำหนดตารางการจัดเก็บขยะ 4.2สามารถแจ้งตารางการจัดเก็บขยะให้ประชาชนทราบผ่านระบบ Line Officai									■	■	■													
5	ติดตั้งระบบTrackingGPS ที่รถบรรทุกขยะเพื่อให้สามารถบันทึกติดตามเส้นทาง การจัดเก็บขยะได้ และกำหนดตารางการจัดเก็บขยะที่ชัดเจนเหมาะสม											■	■	■											

6	บริหารจัดการทรัพยากรทั้งหมดสำหรับการจัดเก็บขยะที่องค์การบริหารส่วนตำบลป่าตึงมีและจัดทำแผนปรับปรุง	
7	การประเมินและดูแลการบริการ เพื่อความยั่งยืนของการบริการ ที่มีประโยชน์ต่อพื้นที่ของโครงการ	

■ ผลลัพธ์ที่คาดหวัง

-จำนวนขยะที่เผาในเตาลดลง

-คนเข้าใช้งานแพลตฟอร์ม มากกว่า 70 % ของประชากรทั้งหมด

-หมู่บ้าน 20 หมู่บ้านและบ้านบริวาร เข้าร่วม

■ ผลกระทบในเชิงเศรษฐกิจและสังคม

-หน่วยงานที่เกี่ยวข้องทั้งภาครัฐ เอกชน และประชาชนทั่วไป มีข้อมูลในการวิเคราะห์เพื่อการบริหารจัดการ การศึกษา การตัดสินใจในการลงทุน วางแผนดำเนินการธุรกิจ ได้อย่างมีประสิทธิภาพ

■ ตัวชี้วัดความสำเร็จของบริการ/ กิจกรรม/ โครงการ

-จำนวนขยะที่เผาในเตาลดลง

-คนเข้าใช้งานแพลตฟอร์ม มากกว่า 70 %ของประชากรทั้งหมดของตำบลป่าตึง

-หมู่บ้าน 20 หมู่บ้านและบ้านบริวาร เข้าร่วม

■ รูปแบบการลงทุน และ/ หรือ Business Model

โครงการต่างๆมีการลงทุนโดยภาครัฐเป็นส่วนใหญ่โดยใช้งบประมาณของจังหวัดเชียงราย องค์กรปกครองส่วนท้องถิ่นและมีการลงทุนร่วมกับเอกชน(เน้นการทำงานแบบประชารัฐ)

■ ผู้รับผิดชอบหลัก/ รอง

-องค์การบริหารส่วนตำบลป่าตึง

- ชื่อบริการ/ กิจกรรม/ โครงการ
โครงการเพิ่มพื้นที่สีเขียว แหล่งเรียนรู้สมุนไพร
- ความสอดคล้องกับโจทย์ปัญหาเมือง และกลุ่มเป้าหมายผู้รับประโยชน์
 - ปัญหามลพิษทางอากาศ เช่นการเผาปล่อยก๊าซเรือนกระจก, ฝุ่นpm2.5
 - ประชาชนตำบลป่าตึงมีแหล่งพื้นที่สีเขียวเพิ่มหมู่บ้านละ 1 แห่ง
- วิธีการ ขั้นตอนการดำเนินงาน ระยะเวลาดำเนินการ

ลำดับ	วิธีการ/ขั้นตอนการดำเนินงาน	ระยะเวลาการดำเนินการ(เดือน)เริ่มดำเนินการตั้งแต่ปี 2566-2568																								
		1	2	3	4	5	6	7	8	9	10	11	12	13	14	15	16	17	18	19	20	21	22	23	24	
1	จัดตั้งทีมเพื่อการบริหารจัดการ	■	■	■																						
2	ประเมินพื้นที่และทำแบบสอบถามเก็บข้อมูลพื้นที่ท้องถิ่น			■	■	■																				
3	สำรวจพื้นที่โครงการ						■	■	■																	
4	ปลูกพืช ต้นไม้ เพิ่มเติม									■	■	■	■													
5	จัดทำ QR Tracking ให้กับต้นไม้และพืชพันธุ์											■	■	■												
6	ประชาสัมพันธ์ในชุมชน เว็บบอร์ด เว็บไซต์องค์การบริหารส่วนตำบลป่าตึง															■	■	■	■	■	■	■	■	■	■	■
7	การประเมินและดูแลการบริการ เพื่อความยั่งยืนของการบริการ ที่มีประโยชน์ต่อพื้นที่ของโครงการ																			■	■	■	■	■	■	■

■ ผลลัพธ์ที่คาดหวัง

- มีพื้นที่สีเขียวเพิ่มขึ้น 20 หมู่บ้าน หมู่บ้านละ 1 แห่ง
- จำนวนผู้เข้ามาใช้บริการแหล่งเรียนรู้ในโครงการ
- อากาศในพื้นที่ที่มีคุณภาพของอากาศไม่เกิน 100 AQI
- หมู่บ้าน 20 หมู่บ้านและบ้านบริวาร เข้าร่วม

■ ผลกระทบในเชิงเศรษฐกิจและสังคม

- หน่วยงานที่เกี่ยวข้องทั้งภาครัฐ เอกชน และประชาชนทั่วไป มีข้อมูลในการวิเคราะห์เพื่อการบริหารจัดการ การศึกษา การตัดสินใจในการลงทุน วางแผนดำเนินการธุรกิจ ได้อย่างมีประสิทธิภาพ

■ ตัวชี้วัดความสำเร็จของบริการ/ กิจกรรม/ โครงการ

-มีพื้นที่สีเขียวเพิ่มขึ้น 20 หมู่บ้าน หมู่บ้านละ 1 แห่ง

-จำนวนผู้เข้ามาใช้บริการแหล่งเรียนรู้ในโครงการ

-อากาศในพื้นที่มีคุณภาพของอากาศไม่เกิน 100 AQI

■ รูปแบบการลงทุน และ/ หรือ Business Model

โครงการต่างๆมีการลงทุนโดยภาครัฐเป็นส่วนใหญ่โดยใช้งบประมาณของจังหวัดเชียงราย องค์กรปกครองส่วนท้องถิ่นและมีการลงทุนร่วมกับเอกชน(เน้นการทำงานแบบประชารัฐ)

■ ผู้รับผิดชอบหลัก/ รอง

-ผู้ใหญ่บ้านและประชาชนตำบลป่าตึง

-กองสาธารณสุขและสิ่งแวดล้อมองค์การบริหารส่วนตำบลป่าตึง

-สำนักปลัดองค์การบริหารส่วนตำบลป่าตึง

-องค์การบริหารส่วนตำบลป่าตึง

3.4.3 การบริหารภาครัฐอัจฉริยะ (Smart Governance)

3.4.3.1 ตารางสรุปบริการระบบอัจฉริยะ/กิจกรรม/ โครงการการบริหารภาครัฐอัจฉริยะ (Smart Governance)

บริการระบบอัจฉริยะ/กิจกรรม/ โครงการ (Solutions)	เป้าหมาย	ตัวชี้วัด	ระยะเวลา ดำเนินการ	งบ ประมาณ	หน่วยงานรับผิดชอบ
1. ป่าตั้ง line OA one stop service	-องค์การบริหารส่วนตำบลป่าตั้ง ต้องการปรับปรุงการให้บริการของภาครัฐแก่ประชาชนในพื้นที่เพื่อให้ประชาชนได้เข้าถึงแหล่งข้อมูลและแหล่งสวัสดิการต่างๆของภาครัฐได้อย่างทั่วถึงและรวดเร็ว ไม่ว่าจะเป็น การเข้าถึงข้อมูลพื้นฐาน การเข้าถึงข้อมูลสิทธิต่างๆ รวมถึงข่าวสารในตำบลป่าตั้ง ทั้งนี้ต้องการให้การพัฒนาภายในองค์กรเกิดความทันสมัย โดยการนำเทคโนโลยีและนวัตกรรมต่างๆ มาพัฒนาและปรับปรุงกระบวนการทำงานในองค์กร เพื่อลดระยะเวลาในการดำเนินการ เพิ่มช่องทางการบริการให้แก่ประชาชน ผ่านทางช่องทาง Line OA	-ประชาชนตำบลป่าตั้งเข้าใช้งาน และสามารถเข้าถึงบริการของทางองค์การบริหารส่วนตำบลป่าตั้งได้อย่างทั่วถึงลดระยะห่างระหว่างประชาชนกับองค์กรภาครัฐ ทั้งนี้ประชาชนสามารถเข้าใช้บริการของภาครัฐได้อย่างง่ายสะดวกและรวดเร็ว -ประชาชนตำบลป่าตั้งเข้าใช้งานมากกว่า 80%ของประชากรทั้งหมดของตำบลป่าตั้ง	ธันวาคม 2565 - กุมภาพันธ์ 2566	1,000	-องค์การบริหารส่วนตำบลป่าตั้ง -สำนักปลัดองค์การบริหารส่วนตำบลป่าตั้ง
2. แพลตฟอร์มรวบรวมข้อมูลหน่วยงานภาครัฐ และให้บริการแก่หน่วยงาน และประชาชน	-มีแหล่งข้อมูลเพื่อนำไปใช้ในการวางแผนพัฒนาเมือง เช่นข้อมูลผู้สูงอายุ ผู้พิการ บ้านที่เข้าร่วมโครงการเกี่ยวกับทางองค์การ	-ประชาชนหรือหน่วยงานต่างๆสามารถเข้าถึงข้อมูลได้อย่างรวดเร็ว	ธันวาคม 2565 - มิถุนายน 2566	-	-องค์การบริหารส่วนตำบลป่าตั้ง -สำนักปลัดองค์การบริหารส่วนตำบลป่าตั้ง

บริการระบบอัจฉริยะ/กิจกรรม/ โครงการ (Solutions)	เป้าหมาย	ตัวชี้วัด	ระยะเวลา ดำเนินการ	งบ ประมาณ	หน่วยงานรับผิดชอบ
	บริหารส่วนตำบลป่าตึง สถานที่สำคัญ บ้าน ผู้ใหญ่บ้าน โรงเรียน สถาพยาบาลในตำบลป่าตึง -ประชาชนสามารถเข้าถึงแหล่งข้อมูลพื้นฐาน ต่างๆได้อย่างสะดวกรวดเร็วและข้อมูลต่างๆ ครบถ้วน	-มีผู้เข้าใช้บริการแพลตฟอร์ม และสามารถนำข้อมูลไปต่อยอด วางแผนพัฒนาเมืองได้			

3.4.3.2 คำอธิบายบริการ/ กิจกรรม/ โครงการโดยสังเขป

■ ชื่อบริการ/ กิจกรรม/ โครงการ

โครงการป่าติง Line OA one stop service

■ ความสอดคล้องกับโจทย์ปัญหาเมือง และกลุ่มเป้าหมายผู้รับประโยชน์

-ปัญหาการเข้าถึงข้อมูลพื้นฐานของหน่วยงานองค์การบริหารส่วนตำบลป่าติง เช่น ข้อมูลการติดต่อ ซึ่งปัจจุบันเข้าถึงได้อย่างยากลำบากเนื่องจากมีช่องทางให้ข้อมูลค่อนข้างน้อยประชาชนจึงไม่สามารถเข้าถึงข้อมูลได้อย่างเต็มที่และรวดเร็ว

-ปัญหาด้านการแจ้งเหตุ ร้องเรียน ร้องทุกข์ รวมถึงการติดตามผล ที่ประชาชนต้องเดินทางมาร้องเรียนด้วยตัวเองทำให้เกิดการล่าช้าและเสียเวลา

■ วิธีการ ขั้นตอนการดำเนินงาน ระยะเวลาดำเนินการ

ลำดับ	วิธีการ/ขั้นตอนการดำเนินการ	ระยะเวลาการดำเนินการ(เดือน)เริ่มดำเนินการตั้งแต่ปี 2566-2568																							
		1	2	3	4	5	6	7	8	9	10	11	12	13	14	15	16	17	18	19	20	21	22	23	24
1	จัดตั้งทีม คณะทำงาน	■	■	■																					
2	ประเมินและวางแผนการทำงาน -รับฟังปัญหาและความต้องการของเมือง			■	■	■																			
3	-ดำเนินการ -สร้างระบบปฏิบัติการการให้บริการการผ่านแพลตฟอร์ม Line OA						■	■	■																
1	-เสนอให้กับเมือง ผู้บริหารพิจารณาเห็นชอบ									■	■	■													
5	-เริ่มใช้งานในพื้นที่ตำบลป่าติง -ประชาสัมพันธ์ให้ประชาชนเข้ามาใช้งานระบบ												■	■	■										
6	จัดทำแผนปรับปรุง																■	■							
7	การประเมินและดูแลการบริการ เพื่อความยั่งยืนของการบริการ ที่มีประโยชน์ต่อพื้นที่ของโครงการ																		■	■	■	■	■	■	■

■ ผลลัพธ์ที่คาดหวัง

ประชาชนตำบลป่าตึงเข้าใช้งานมากกว่า 80%ของประชากรทั้งหมดของตำบลป่าตึงและสามารถเข้าถึงบริการของทางองค์การบริหารส่วนตำบลป่าตึงได้อย่างทั่วถึงลดระยะห่างระหว่างประชาชนกับองค์กรภาครัฐ ทั้งนี้ประชาชนสามารถเข้าใช้บริการของภาครัฐได้อย่างสะดวกรวดเร็ว

■ ผลกระทบในเชิงเศรษฐกิจและสังคม

-องค์การบริหารส่วนตำบลป่าตึง ต้องการปรับปรุงการให้บริการของภาครัฐแก่ประชาชนในพื้นที่เพื่อให้ประชาชนได้เข้าถึงแหล่งข้อมูลและแหล่งสวัสดิการต่างๆของภาครัฐได้อย่างทั่วถึงและรวดเร็ว ไม่ว่าจะเป็น การเข้าถึงข้อมูลพื้นฐาน การเข้าถึงข้อมูลสิทธิต่างๆ รวมถึงข่าวสารในตำบลป่าตึง ทั้งนี้ต้องการให้การพัฒนาภายในองค์กรเกิดความทันสมัย โดยการนำเทคโนโลยีและนวัตกรรมต่างๆ มาพัฒนาและปรับปรุงกระบวนการทำงานในองค์กร เพื่อลดระยะเวลาในการดำเนินการ เพิ่มช่องทางการบริการให้แก่ประชาชน ผ่านทางช่องทาง Line OA

-หน่วยงานที่เกี่ยวข้องทั้งภาครัฐ เอกชน และประชาชนทั่วไป มีข้อมูลในการวิเคราะห์เพื่อการบริหารจัดการ การศึกษา การตัดสินใจในการลงทุน วางแผนดำเนินการธุรกิจ ได้อย่างมีประสิทธิภาพ

■ ตัวชี้วัดความสำเร็จของบริการ/ กิจกรรม/ โครงการ

-ประชาชนตำบลป่าตึงเข้าใช้งานมากกว่า 80%ของประชากรทั้งหมดของตำบลป่าตึงและสามารถเข้าถึงบริการของทางองค์การบริหารส่วนตำบลป่าตึงได้อย่างทั่วถึงลดระยะห่างระหว่างประชาชนกับองค์กรภาครัฐ ทั้งนี้ประชาชนสามารถเข้าใช้บริการของภาครัฐได้อย่างสะดวกรวดเร็ว

-ลดระยะเวลาในการดำเนินการตั้งแต่รับเรื่องร้องเรียน ไปจนถึงแก้ไขปัญหาแล้วเสร็จ

-เพิ่มช่องทางการรับแจ้งเหตุให้ครอบคลุมในพื้นที่และเข้าถึงประชาชนในพื้นที่มากขึ้น

■ รูปแบบการลงทุน และ/ หรือ Business Model

-โครงการต่างๆมีการลงทุนโดยภาครัฐเป็นส่วนใหญ่โดยใช้งบประมาณของจังหวัดเชียงราย องค์กรปกครองส่วนท้องถิ่นและมีการลงทุนร่วมกับเอกชน(เน้นการทำงานแบบประชารัฐ)

■ ผู้รับผิดชอบหลัก/ รอง

-องค์การบริหารส่วนตำบลป่าตึง

■ ชื่อบริการ/ กิจกรรม/ โครงการ

โครงการแพลตฟอร์มรวบรวมข้อมูลหน่วยงานภาครัฐ และให้บริการแก่หน่วยงาน และประชาชน

■ ความสอดคล้องกับโจทย์ปัญหาเมือง และกลุ่มเป้าหมายผู้รับประโยชน์

-ปัญหาการเข้าถึงข้อมูลของตำบล อาทิเช่น ข้อมูลผู้สูงอายุ ผู้พิการ บ้านที่เข้าร่วมโครงการเก็บขยะกับทางองค์การบริหารส่วนตำบลป่าตึง สถานที่สำคัญ บ้านผู้ใหญ่บ้าน โรงเรียน สถานพยาบาล ในตำบลป่าตึง

■ วิธีการ ขั้นตอนการดำเนินงาน ระยะเวลาดำเนินการ

ลำดับ	วิธีการ/ขั้นตอนการดำเนินงาน	ระยะเวลาการดำเนินการ(เดือน)เริ่มดำเนินการตั้งแต่ปี 2566-2568																								
		1	2	3	4	5	6	7	8	9	10	11	12	13	14	15	16	17	18	19	20	21	22	23	24	
	จัดตั้งทีม คณะทำงาน	■	■	■																						
2	ประเมินและวางแผนการทำงาน -รับฟังปัญหาและความต้องการของเมือง			■	■	■																				
3	-ดำเนินการ -สร้างแพลตฟอร์มรวบรวมข้อมูลหน่วยงานภาครัฐ					■	■	■	■																	
4	-เสนอให้กับเมือง ผู้บริหารพิจารณาเห็นชอบ									■	■	■														
5	-เริ่มใช้งานในพื้นที่ตำบลป่าตึง -ประชาสัมพันธ์ให้ประชาชนเข้ามาใช้งานระบบ												■	■	■											
6	จัดทำแผนปรับปรุง																■	■								
7	การประเมินและดูแลการบริการ เพื่อความยั่งยืนของการบริการ ที่มีประโยชน์ต่อพื้นที่ของโครงการ																		■	■	■	■	■	■	■	■

■ ผลลัพธ์ที่คาดหวัง

ประชาชนหรือหน่วยงานต่างๆสามารถเข้าถึงข้อมูลได้อย่างรวดเร็ว มีผู้ใช้บริการแพลตฟอร์มและสามารถนำข้อมูลไปต่อยอดวางแผนพัฒนาเมืองได้และลดระยะห่างระหว่างประชาชนกับองค์กรภาครัฐ ทั้งนี้ประชาชนสามารถเข้าใช้บริการของภาครัฐได้อย่างง่ายสะดวกและรวดเร็ว

■ ผลกระทบในเชิงเศรษฐกิจและสังคม

-องค์การบริหารส่วนตำบลป่าตึง ต้องการบันทึกข้อมูลต่างๆในตำบลป่าตึงเพื่อเป็นฐานและแหล่งข้อมูลแก่ประชาชนและหน่วยงานต่างๆที่ต้องการใช้งานในการพัฒนาเมืองในพื้นที่เพื่อให้เข้าถึงแหล่งข้อมูลรวดเร็ว

-หน่วยงานที่เกี่ยวข้องทั้งภาครัฐ เอกชน และประชาชนทั่วไป มีข้อมูลในการวิเคราะห์เพื่อการบริหารจัดการ การศึกษา การตัดสินใจในการลงทุน วางแผนดำเนินการธุรกิจ ได้อย่างมีประสิทธิภาพ

■ ตัวชี้วัดความสำเร็จของบริการ/ กิจกรรม/ โครงการ

-ประชาชนหรือหน่วยงานต่างๆสามารถเข้าถึงข้อมูลได้อย่างรวดเร็ว

-มีผู้ใช้บริการแพลตฟอร์มและสามารถนำข้อมูลไปต่อยอดวางแผนพัฒนาเมืองได้

■ รูปแบบการลงทุน และ/ หรือ Business Model

-โครงการต่างๆมีการลงทุนโดยภาครัฐเป็นส่วนใหญ่โดยใช้งบประมาณของจังหวัดเชียงราย องค์กรปกครองส่วนท้องถิ่นและมีการลงทุนร่วมกับเอกชน(เน้นการทำงานแบบประชารัฐ)

■ ผู้รับผิดชอบหลัก/ รอง

-องค์การบริหารส่วนตำบลป่าตึง

3.4.4 พลเมืองอัจฉริยะ (Smart People)

3.4.4.1 ตารางสรุปบริการระบบอัจฉริยะ/กิจกรรม/ โครงการ พลเมืองอัจฉริยะ (Smart People)

บริการระบบอัจฉริยะ/กิจกรรม/ โครงการ (Solutions)	เป้าหมาย	ตัวชี้วัด	ระยะเวลา ดำเนินการ	งบประมาณ	หน่วยงาน รับผิดชอบ
1.โครงการอบรมการทำตลาดออนไลน์ อยู่ไหนก็ขายได้	<ul style="list-style-type: none"> -การอบรมการทำร้านค้าออนไลน์ให้แก่ประชาชนในพื้นที่เพื่อเป็นอีกตัวเลือกและช่องทางการนำสินค้าและผลิตภัณฑ์ของตัวเองเข้าสู่ตลาดออนไลน์ -เพิ่มทางเลือกและช่องทางการจำหน่ายสินค้าและผลิตภัณฑ์ให้เข้าสู่ตลาดออนไลน์ -ประชาชนตำบลป่าตึงสามารถจำหน่ายสินค้าและผลิตภัณฑ์ของตนเองเพื่อสร้างรายได้ -สามารถสร้างจุดแลนมาร์คในเว็บเพจหรือเว็บไซต์เพื่อเป็นจุดแวะพักหรือแหล่งทางเที่ยว ตลอดจนหน้าร้านขายสินค้าได้ 	<ul style="list-style-type: none"> -ผู้เข้าร่วมโครงการสร้างสามารถนำความรู้ที่ได้ไปต่อยอดผลิตภัณฑ์เพื่อสร้างรายได้ -มีการทำตลาดออนไลน์เกิดขึ้นในตำบลป่าตึง -ผู้เข้าร่วมอบรมเข้าใจและสามารถเข้าถึงการทำตลาดออนไลน์ได้ 	2566-2568	30,000	องค์การบริหารส่วนตำบลป่าตึง

3.4.4.2 คำอธิบายบริการ/ กิจกรรม/ โครงการโดยสังเขป

■ ชื่อบริการ/ กิจกรรม/ โครงการ

โครงการอบรมการทำตลาดออนไลน์ อยู่ไหนก็ขายได้

■ ความสอดคล้องกับโจทย์ปัญหาเมือง และกลุ่มเป้าหมายผู้รับประโยชน์

-ปัญหาการจัดการด้านการตลาด การผลิตและแปรรูปสินค้าทางการเกษตรยังไม่ได้ประสิทธิภาพและมาตรฐาน

-ปัญหารายได้ของประชาชนลดลง

-ขาดการวางแผนด้านการพัฒนาด้านการท่องเที่ยวอย่างเป็นระบบและไม่สามารถนำทรัพยากรการท่องเที่ยวมาใช้ได้อย่างมีประสิทธิภาพ

■ วิธีการ ขั้นตอนการดำเนินงาน ระยะเวลาดำเนินการ

ลำดับ	วิธีการ/ขั้นตอนการดำเนินงาน	ระยะเวลาการดำเนินการ(เดือน)เริ่มดำเนินการตั้งแต่ปี 2566-2568																							
		1	2	3	4	5	6	7	8	9	10	11	12	13	14	15	16	17	18	19	20	21	22	23	24
1	จัดตั้งทีม คณะทำงานจัดการอบรมให้ความรู้	■	■	■																					
2	ประชาสัมพันธ์โครงการให้ผู้ที่สนใจ และเชิญชวนเพื่อเข้าร่วมโครงการ			■	■	■																			
3	จัดโครงการอบรมการทำตลาดออนไลน์ อยู่ที่ไหนก็ขายได้ ครั้งที่ 1						■	■	■																
4	สรุปผล/ติดตามผลผู้เข้าอบรม เพื่อวางแผนทางการจัดกิจกรรม									■	■	■													
5	จัดโครงการอบรมการทำตลาดออนไลน์ อยู่ที่ไหนก็ขายได้ ครั้งที่ 2												■	■	■										
6	สรุปผล/ติดตามผลผู้เข้าอบรม เพื่อวางแผนทางการจัดกิจกรรม															■	■	■							
7	สรุปผลโครงการ																			■	■	■	■	■	■

■ ผลลัพธ์ที่คาดหวัง

- การอบรมการทำร้านค้าออนไลน์ให้แก่ประชาชนในพื้นที่เพื่อเป็นอีกตัวเลือกและช่องทางการนำสินค้าและผลิตภัณฑ์ของตัวเองเข้าสู่ตลาดออนไลน์
- เพิ่มทางเลือกและช่องทางการจำหน่ายสินค้าและผลิตภัณฑ์ ให้เข้าสู่ตลาดออนไลน์
- ประชาชนตำบลป่าตึงสามารถจำหน่ายสินค้าและผลิตภัณฑ์ของตนเองเพื่อสร้างรายได้
- สามารถสร้างจุดแลนมาร์คในเว็บเพจหรือเว็บไซต์เพื่อเป็นจุดแวะพักหรือแหล่งทางเที่ยว ตลอดจนหน้าร้านขายสินค้าได้

■ ผลกระทบในเชิงเศรษฐกิจและสังคม

- ปัญหาด้านความไม่เข้าใจของประชาชนที่เข้าร่วม แต่สามารถแก้ไขโดยการมีการจัดเวทีอบรมให้ความรู้แก่ประชาชนที่เข้าร่วมเพื่อให้เข้าใจในถึงวัตถุประสงค์ของโครงการ

■ ตัวชี้วัดความสำเร็จของบริการ/ กิจกรรม/ โครงการ

- ผู้เข้าร่วมโครงการสร้างสามารถนำความรู้ที่ได้ไปต่อยอดผลิตภัณฑ์เพื่อสร้างรายได้
- มีการทำตลาดออนไลน์เกิดขึ้นในตำบลป่าตึง
- ผู้เข้าร่วมอบรมเข้าใจและสามารถเข้าถึงการทำตลาดออนไลน์ได้

■ รูปแบบการลงทุน และ/ หรือ Business Model

- โครงการต่างๆมีการลงทุนโดยภาครัฐเป็นส่วนใหญ่โดยใช้งบประมาณขององค์กรปกครองส่วนท้องถิ่น

■ ผู้รับผิดชอบหลัก/ รอง

องค์การบริหารส่วนตำบลป่าตึง

3.4.5 เศรษฐกิจอัจฉริยะ (Smart Economy)

3.4.5.1 ตารางสรุปบริการระบบอัจฉริยะ/กิจกรรม/ โครงการ เศรษฐกิจอัจฉริยะ (Smart Economy)

บริการระบบอัจฉริยะ/กิจกรรม/ โครงการ (Solutions)	เป้าหมาย	ตัวชี้วัด	ระยะเวลาดำเนินการ	งบประมาณ	หน่วยงานรับผิดชอบ
โครงการแพลตฟอร์ม ตลาดและอาหารปลอดภัยตำบลป่าตึง	<ul style="list-style-type: none"> -เป็นแหล่งรองรับผลผลิตในตำบลป่าตึง -เป็นแหล่งแลกเปลี่ยนสินค้า อาหารปลอดภัยของตำบลป่าตึง -เป็นแพลตฟอร์มตลาดที่มีการซื้อขายแลกเปลี่ยนออนไลน์ที่มุ่งเน้นเรื่องความปลอดภัยตั้งแต่การผลิตจนถึงการขาย -กลุ่มผู้สนใจสามารถนำสินค้าผลิตผลมาขายในตลาดได้ -สร้างรายได้ให้แก่ประชาชนตำบลป่าตึงและทำให้มีรายได้เพิ่มขึ้น 	<ul style="list-style-type: none"> -จำนวนผู้เข้าร่วมใช้งานแพลตฟอร์มร้อยละ 70 % ของเกษตรกรทั้งหมดในตำบลป่าตึง -ผู้เข้าร่วมแพลตฟอร์มสามารถสร้างรายได้จากการใช้แพลตฟอร์มได้ ร้อยละ 80 %ของผู้ใช้งานทั้งหมด -ความพึงพอใจของผู้ที่เข้ามาใช้งานแพลตฟอร์มไม่น้อยกว่าร้อยละ 80 % 	2566-2568	88,000	<ul style="list-style-type: none"> -องค์การบริหารส่วนตำบลป่าตึง -สำนักปลัดองค์การบริหารส่วนตำบลป่าตึง

3.4.5.2 คำอธิบายบริการ/ กิจกรรม/ โครงการโดยสังเขป

- **ชื่อบริการ/ กิจกรรม/ โครงการ**
โครงการแพลตฟอร์ม ตลาดและอาหารปลอดภัยตำบลป่าตอง
- **ความสอดคล้องกับโจทย์ปัญหาเมือง และกลุ่มเป้าหมายผู้รับประโยชน์**
 - ปัญหาการจัดการด้านการตลาด ไม่มีแหล่งรองรับผลผลิตของกลุ่มเกษตรกรในตำบลป่าตอง
 - กลุ่มเกษตรกรอินทรีย์ไม่ได้รับการสนับสนุน มีสินค้าแต่ไม่สามารถหาตลาดได้
 - ปัญหารายได้ของประชาชนลดลง
- **วิธีการ ขั้นตอนการดำเนินงาน ระยะเวลาดำเนินการ**

ลำดับ	วิธีการ/ขั้นตอนการดำเนินงาน	ระยะเวลาการดำเนินการ(เดือน)เริ่มดำเนินการตั้งแต่ปี 2566-2568																							
		1	2	3	4	5	6	7	8	9	10	11	12	13	14	15	16	17	18	19	20	21	22	23	24
1	จัดตั้งทีม คณะทำงาน จัดการอบรมให้ความรู้	■	■	■																					
2	สร้างแพลตฟอร์ม แบบสอบถาม เพื่อขอข้อมูล จากประชาชนเพื่อสร้างแพลตฟอร์ม แอปพลิเคชันให้ตอบ โจทย์			■	■	■																			
3	ประชุม/สรุปแผนแนวทาง/ ทำสัญญาจ้าง						■																		
4	Developer จัดทำ แอปพลิเคชันต้นแบบ								■	■	■	■	■												
5	ทดลองใช้งานแอปพลิเคชัน และรับข้อคิดเห็นหลังใช้งาน												■	■	■										
	ปรับปรุงแอปพลิเคชันให้ พร้อมใช้งาน															■	■	■							
7	เริ่มเปิดให้ใช้งาน																			■	■	■	■	■	■
8	สรุปผลการใช้งาน																							■	■

ผลลัพธ์ที่คาดหวัง

- การอบรมการทำร้านค้าออนไลน์ให้แก่ประชาชนในพื้นที่เพื่อเป็นอีกตัวเลือกและช่องทางการนำสินค้าและผลิตภัณฑ์ของตัวเองเข้าสู่ตลาดออนไลน์
- เพิ่มทางเลือกและช่องทางการจำหน่ายสินค้าและผลิตภัณฑ์ ให้เข้าสู่ตลาดออนไลน์
- ประชาชนตำบลป่าตึงสามารถจำหน่ายสินค้าและผลิตภัณฑ์ของตนเองเพื่อสร้างรายได้
- สามารถสร้างจุดแลนมาร์คในเว็บเพจหรือเว็บไซต์เพื่อเป็นจุดแวะพักหรือแหล่งท่องเที่ยว ตลอดจนหน้าร้านขายสินค้าได้
- ผลกระทบในเชิงเศรษฐกิจและสังคม
 - เป็นช่องทางการสร้างรายได้ให้แก่ประชาชนและสามารถกระตุ้นเศรษฐกิจภายในตำบลป่าตึงให้มีการเติบโตมากขึ้น
 - หน่วยงานที่เกี่ยวข้องทั้งภาครัฐ เอกชน และประชาชนทั่วไป มีข้อมูลในการวิเคราะห์เพื่อการบริหารจัดการ การศึกษา การตัดสินใจในการลงทุน วางแผนดำเนินการธุรกิจ ได้อย่างมีประสิทธิภาพ
- ตัวชี้วัดความสำเร็จของบริการ/ กิจกรรม/ โครงการ
 - จำนวนผู้เข้าร่วมใช้งานแพลตฟอร์มร้อยละ 70 % ของเกษตรกรทั้งหมดในตำบลป่าตึง
 - ผู้เข้าร่วมแพลตฟอร์มสามารถสร้างรายได้จากการใช้แพลตฟอร์มได้ ร้อยละ 80 %ของผู้ใช้งานทั้งหมด
 - ความพึงพอใจของผู้ที่เข้ามาใช้งานแพลตฟอร์มไม่น้อยกว่าร้อยละ 80 %
- รูปแบบการลงทุน และ/ หรือ Business Model
 - โครงการมีการลงทุนโดยภาครัฐร่วมกับเอกชน โดยใช้งบประมาณของ องค์กรปกครองส่วนท้องถิ่น ร่วมกับโครงการความมั่นคงทางอาหารของสมาคมสร้างเสริมสุขภาวะชุมชนชาติพันธุ์
- ผู้รับผิดชอบหลัก/ รอง
 - องค์กรบริหารส่วนตำบลป่าตึง
 - สมาคมสร้างเสริมสุขภาวะชุมชนชาติพันธุ์

3.4.6 การเดินทางและขนส่งอัจฉริยะ (Smart Mobility)

3.4.6.1 ตารางสรุปบริการระบบอัจฉริยะ/กิจกรรม/ โครงการ การเดินทางและขนส่งอัจฉริยะ(Smart Mobility)

บริการระบบอัจฉริยะ/กิจกรรม/ โครงการ (Solutions)	เป้าหมาย	ตัวชี้วัด	ระยะเวลา ดำเนินการ	งบประมาณ	หน่วยงาน รับผิดชอบ
โครงการป้ายรถโดยสารอัจฉริยะ	<ul style="list-style-type: none"> -มีเส้นทางการเดินรถที่ชัดเจน มีป้ายจุดจอดรับ-ส่งผู้โดยสารชัดเจน -ป้ายรถโดยสารสามารถบอกตำแหน่งที่อยู่ละสถานที่นำสนใจรอบๆจุดป้ายโดยสารได้ เพื่อนำไปสู่การต่อ ยอดแหล่งท่องเที่ยวประจำป้ายและเพื่อเพิ่มความน่าสนใจให้บริเวณโดยรอบ -มีจุดรับ-ส่งผู้โดยสารชัดเจนมีความปลอดภัย -ประชาชนเดินทางด้วยรถสาธารณะมากขึ้นลดการใช้รถส่วนตัว 	<ul style="list-style-type: none"> -จำนวนผู้ใช้งานรถโดยสารสาธารณะเพิ่มขึ้น -ผู้ใช้บริการมีความพึงพอใจในการใช้งานมากกว่า 90 %จากการใช้งาน -การจอดตรงป้ายของรถโดยสารสามารถลดอุบัติเหตุของตำบลได้มากกว่า90%ของอุบัติเหตุที่รถโดยสารชนผู้โดยสาร -มีนักท่องเที่ยวเข้าถึงแหล่งท่องเที่ยวในตำบลป่าตองเพิ่มมากขึ้น 	2566-2568	300,000	<ul style="list-style-type: none"> -องค์การบริหารส่วนตำบลป่าตอง -สำนักปลัดองค์การบริหารส่วนตำบลป่าตอง

3.4.6.2 คำอธิบายบริการ/ กิจกรรม/ โครงการโดยสังเขป

- ชื่อบริการ/ กิจกรรม/ โครงการ
โครงการป้ายรถโดยสารอัจฉริยะ
- ความสอดคล้องกับโจทย์ปัญหาเมือง และกลุ่มเป้าหมายผู้รับประโยชน์
 - ปัญหาการจัดการการเดินทางของรถโดยสารภายในตำบลป่าตึง
 - เพิ่มการท่องเที่ยวในเกิดขึ้นภายในชุมชนของตำบลป่าตึง
 - ประชาชนใช้รถโดยสารสาธารณะเพิ่มขึ้น มีความปลอดภัยและราคาเหมาะสมแก่การใช้งาน
- วิธีการ ขั้นตอนการดำเนินงาน ระยะเวลาดำเนินการ

ลำดับ	วิธีการ/ขั้นตอนการดำเนินการ	ระยะเวลาการดำเนินการ(เดือน)เริ่มดำเนินการตั้งแต่ปี 2566-2568																								
		1	2	3	4	5	6	7	8	9	10	11	12	13	14	15	16	17	18	19	20	21	22	23	24	
1	จัดตั้งทีม คณะทำงานจัดการอบรมให้ความรู้	■	■	■																						
2	สร้างแพลตฟอร์มแบบสอบถามเพื่อขอข้อมูลจากประชาชน/จุดป้ายรถโดยสาร/เส้นทาง			■	■	■																				
3	ประชุม/สรุปแผนแนวทาง/ทำสัญญาจ้าง						■	■																		
4	จัดเวทีอบรมแก่ผู้ขับรถโดยสารในตำบลป่าตึง/ชี้แจงแผนแนวทางการเดินรถใหม่/เส้นทางป้ายต่างๆ/อัตราค่าโดยสาร/การจัดตั้งกลุ่มเดินรถโดยสารในตำบลป่าตึง								■	■	■	■														
	ออกแบบป้ายรถโดยสาร/แผนแนวทางการเดินรถของรถโดยสาร									■	■	■	■													
6	ปรับปรุงข้อเสนอจากผู้เข้าร่วมโครงการและแก้ปัญหา													■	■	■										
7	เริ่มเปิดให้บริการ																■	■	■	■	■	■	■	■	■	■
8	ประเมินผล/แบบสอบถามความพึงพอใจในการใช้งาน																			■				■		
9	สรุปผลการใช้งาน																							■	■	■

■ ผลลัพธ์ที่คาดหวัง

- ประชาชนใช้บริการของรถโดยสารสาธารณะมากขึ้น
- การกระตุ้นให้เกิดการท่องเที่ยวในตำบลป่าตึงมากขึ้น นักท่องเที่ยวสามารถใช้บริการรถโดยสารสาธารณะไปยังแหล่งท่องเที่ยวในตำบลป่าตึงได้
- การมีป้ายรถโดยสารที่ชัดเจนทำให้ลดอุบัติเหตุรวมถึงจุดที่รับ-ส่งที่ชัดเจนทำให้มีความปลอดภัย
- มีการต่อยอดจากการทำป้ายรถโดยสารอัจฉริยะเช่น การทำแอปพลิเคชันเพื่อดูตารางการเดินทางและตำแหน่งการของรถแบบreal-time, การติดตั้งCCTVเพื่อเสริมความปลอดภัยแก่ผู้ใช้บริการ

■ ผลกระทบในเชิงเศรษฐกิจและสังคม

- การลดการใช้รถส่วนตัวแล้วหันมาใช้บริการรถโดยสารสาธารณะเพิ่มมากขึ้น
- เพิ่มเศรษฐกิจในตำบลป่าตึงจากการใช้รถโดยสารสาธารณะและป้ายโดยสารเพื่อท่องเที่ยวในตำบลป่าตึง
- หน่วยงานที่เกี่ยวข้องทั้งภาครัฐ เอกชน และประชาชนทั่วไป มีข้อมูลในการวิเคราะห์เพื่อการบริหารจัดการ การศึกษา การตัดสินใจในการลงทุน วางแผนดำเนินการธุรกิจ ได้อย่างมีประสิทธิภาพ

■ ตัวชี้วัดความสำเร็จของบริการ/ กิจกรรม/ โครงการ

- จำนวนผู้ใช้งานรถโดยสารสาธารณะเพิ่มขึ้น
- ผู้ใช้บริการมีความพึงพอใจในการใช้งานมากกว่า 90 %จากการใช้งาน
- การจอดตรงป้ายของรถโดยสารสามารถลดอุบัติเหตุของตำบลได้มากกว่า90%ของอุบัติเหตุที่รถโดยสารชนผู้โดยสาร
- มีนักท่องเที่ยวเข้าถึงแหล่งท่องเที่ยวในตำบลป่าตึงเพิ่มมากขึ้น

■ รูปแบบการลงทุน และ/ หรือ Business Model

- โครงการมีการลงทุนโดยภาครัฐร่วมกับเอกชน โดยใช้งบประมาณของ องค์กรปกครองส่วนท้องถิ่น ร่วมกับกลุ่มรถโดยสารสาธารณะของตำบลป่าตึง

■ ผู้รับผิดชอบหลัก/ รอง

- องค์การบริหารส่วนตำบลป่าตึง
- กลุ่มรถโดยสารสาธารณะของตำบลป่าตึง

3.5 แนวทางการบริหารจัดการอย่างยั่งยืนของการพัฒนาเมืองอัจฉริยะ (เลือกกลไกการบริหารจัดการ และอธิบายแนวทางการสร้างการมีส่วนร่วมของภาครัฐภาคเอกชน (PPP) และภาคประชาชน และโมเดลการบริหารจัดการอย่างยั่งยืน ระบุองค์ประกอบ หรืออาจใช้ภาพประกอบ)

การบริหารจัดการโดยภาครัฐ (เช่น คณะกรรมการขับเคลื่อนและบริหารโครงการเมืองอัจฉริยะระดับเมือง หรือ PMC เมือง หรือการจัดตั้งสำนักงานโครงการเมืองอัจฉริยะของเมือง หรือ PMO เมือง)

- องค์การบริหารส่วนตำบลป่าตึง
- สำนักปลัด องค์การบริหารส่วนตำบลป่าตึง
- กองคลัง องค์การบริหารส่วนตำบลป่าตึง

การบริหารจัดการโดยภาครัฐร่วมเอกชน

-สมาคมสร้างเสริมสุขภาวะชุมชนชาติพันธุ์ บริหารร่วมกับองค์การบริหารส่วนตำบลป่าตึงในโครงการแพตฟอร์มตลาดและอาหารปลอดภัย

การบริหารจัดการโดยภาคเอกชน

- (1) ภาคเอกชนร่วมลงทุนในการพัฒนาเมืองอัจฉริยะ โดยมีการวิจัยและพัฒนาเทคโนโลยีอัจฉริยะ โดยมีการวิจัยและพัฒนาเทคโนโลยีอัจฉริยะพร้อมเกิดการลงทุนใน Start up ใหม่
- (2) ภาคเอกชนมีกลไกในการเรียนรู้เทคโนโลยีที่มีการเข้ามาลงทุนของภาคเอกชนจากต่างประเทศ เพื่อให้คนในท้องถิ่นได้เรียนรู้และสามารถต่อยอดความรู้ดังกล่าวได้อย่างยั่งยืน
- (3) ภาคเอกชนรวมกลุ่มเพื่อพัฒนาเมืองอัจฉริยะอย่างเข้มแข็ง และมีกลไกการทำงานร่วมกับจังหวัดอย่างต่อเนื่อง
- (4) ภาคเอกชนร่วมกับภาควิชาการเพื่อร่วมพัฒนาเทคโนโลยีเพื่อการพัฒนาเมืองอัจฉริยะให้สอดคล้องกับบริบทในเมือง

การให้ความสำคัญกับการมีส่วนร่วมของประชาชน

- (1) ประชาชนตำบลป่าตึงตระหนักในการมีส่วนร่วมต่อการแสดงความคิดเห็นด้านการพัฒนาเมือง
- (2) ประชาชนตำบลป่าตึงตระหนักในการมีส่วนร่วมต่อการพัฒนาเมืองและแสดงความคิดเห็นในการพัฒนาตำบลป่าตึงสู่ Smart City
- (3) ประชาชนตำบลป่าตึงใส่ใจในการรับรู้ข่าวสาร รวมทั้งเข้าใจและเข้าถึงการใช้ประโยชน์จากเทคโนโลยีอัจฉริยะ